AMIGOE

prèkè

Tuis best

Zaterdag 8 augustus 2020 • Jaargang 132 nr 189 • Abonnementsprijs Afl 38,00 • Losse nummers. Afl 1,75 • maandag met Ñapa Afl 1,75

3 Aruba

Corona-app verzamelt testdata

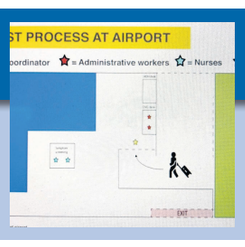

8 Economie

TUI vliegt Duitse toeristen weer naar Turkije

10 Wereld

Weer demonstraties tegen Poetin in Oost-Rusland

12 Sport

Wanted: Creative event promoter

SER maant tot formaliseren loonsubsidieregeling

‘Hou ontslagoptie open bij loonsubsidie’

ORANJESTAD — Alleen als de loonsubsidieregeling per landsverordening wordt geformaliseerd, kan de reeds gestorte subsidie formeel als schenking worden aangemerkt. Verder moeten werkgevers die van de loonsubsidieregeling gebruik maken de mogelijkheid houden om ontslag aan te vragen voor hun personeel. Dat stelt de Sociaal Economische Raad (SER) in een advies aan de regering over een wettelijke regeling voor de loonsubsidie.

Verder adviseert de SER dat er een ‘task force’/commissie moet worden ingesteld om toezicht en controle uit te oefenen op de administratie, toekenning en uitbetaling van de loonsubsidie door sociale verzekeringsbank SVb. Ook vinden zij dat 70 procent meerderheidssteun van werknemers in een onderneming zou moeten volstaan om in aanmerking te komen voor de loonsubsidieregeling, en dat het werkgevers die gebruik maken van de regeling niet toegestaan mag worden dividenden te betalen aan aandeelhouders in het lopende kalenderjaar dat zij loonsubsidie ontvangen. Tenslotte vinden zij dat ondernemingen die aangeven dat zij een daling van hun bedrijfsomzet van tenminste 25 procent (een voorwaarde om voor loonsubsidie in aanmerking te komen, red.) hebben ondervonden, dit dienen te bewijzen door middel van een accountantsverklaring.

Machtiging

Mede onder druk van Nederland kondigde de regering in april aan een loonsubsidieregeling in te voeren. Vanwege de acute noodzaak deze financiële steun zo snel mogelijk te bieden heeft Financiën-minister Xiomara Maduro (MEP) de loonsubsidie via een ministeriële beschikking verstrekt. Maar omdat de regering de loonsubsidie als schenking beschouwt dient ze hier allereerst een machtiging voor te krijgen op grond van artikel 28 van de Comptabiliteitsverordening. Die machtiging kan alleen per landsverordening worden verkregen. Om die reden vroeg minister Maduro de SER advies rond de mogelijke invoering van ‘geschetste tijdelijke loonsubsidieregeling’ via een landsverordening. Het verzoek is op donderdag 18 juni binnengekomen bij het secretariaat van de SER en vanwege het spoedeisende karakter in een speciaal hiervoor belegde raadsvergadering op dinsdag 23 juni behandeld. Feitelijk geeft de SER in het advies met terugwerkende kracht zijn zegen aan de tijdelijke loonsubsidie die de regering al aan het verstrekken is en adviseert de regeling via een landsverordening te formaliseren zodat het reeds verstrekte geld als een schenking beschouwd kan worden conform artikel 28 van de Comptabiliteitsverordening.
Voor de maanden mei, juni en juli bij elkaar opgeteld verstrekte de regering zo’n 120 miljoen florin aan loonsubsidie.
Wel stelt de SER voor om bovengenoemde wijzigingen in de landsverordening mee te nemen. Uit berichtgeving eerder in de *Amigoe* lijkt de minister de eerste aanbeveling al ter harte te hebben genomen. Het aanvraagproces van de loonsubsidie voor de maand juli is getoetst door de Centrale Accountantsdienst (CAD), de Algemene Rekenkamer Aruba (ARA) en de College Aruba financieel toezicht (CAft). Het voorstel om loonsubsidie toe te kennen als 70 procent van de werknemers ermee instemt is een correctie op een ministeriële beschikking van 4 juni waarin staat dat de werkgever geen recht heeft op loonsubsidie voor ‘de werknemer die niet heeft ingestemd met een vermindering van zijn overeengekomen arbeidsomvang met tenminste 20 procent’. De SER suggereert verder dat in de Memorie van Toelichting van de wet een definitie van het begrip ‘arbeidstijdverkorting’ wordt gegeven.

Ontslagvergunning

Een belangrijke voorwaarde die aan de loonsubsidie verbonden is, is dat werknemers niet ontslagen mogen worden. Dit betekent volgens de SER echter niet dat werkgevers geen ontslag mogen aanvragen. Ondanks het streven van de loonsubsidieregeling om de werkgelegenheid zoveel mogelijk te behouden, staat het de werkgever op grond van het ‘petitierecht’ vrij om een aanvraag voor een ontslagvergunning in te dienen. Deze aanvraag wordt binnen een maand behandeld. In het geval het ontslag op grond van bedrijfseconomische redenen plaatsvindt, vervalt de loonsubsidie voor de betreffende werknemer vanaf die maand”, aldus de SER in het advies.

Negatief reisadvies voor Aruba, Tui haalt reizigers weg

ORANJESTAD/DEN HAAG — Het ministerie van Buitenlandse Zaken geeft een negatief reisadvies af voor Aruba. Naar aanleiding van het negatieve reisadvies haalt reisorganisatie Tui ruim 500 vakantiegangers weg uit Aruba.

Omdat het aantal coronabesmettingen op Aruba snel stijgt worden niet-noodzakelijke reizen naar Aruba afgeraden, schrijft het ministerie van Buitenlandse Zaken en Koninkrijksrelaties (BZK), en het adviseert verder dat reizigers die van Aruba terugkomen in Nederland veertien dagen in thuisquarantaine gaan. ‘Door dit advies op te volgen draagt u bij aan het voorkomen van nieuwe besmettingen in Nederland’, aldus een bericht van het ministerie van BZK. Reisorganisatie Tui haalt naar aanleiding van het negatieve reisadvies vakantiegangers terug uit Aruba. Het gaat bij benadering om 526 passagiers die in de maand augustus weer terug zouden reizen naar Nederland, laat een woordvoerder van de reisorganisatie aan de redactie weten. Het is de bedoeling dat aanstaande woensdag 12 augustus een extra vlucht vertrekt naar Nederland, maar dat kan ook donderdag worden. Tui is momenteel bezig een toestel in te plannen. Reizigers worden per SMS op de hoogte gehouden.
Het ministerie van BZK raadt ook alle niet-noodzakelijke reizen naar St. Maarten af, waar eveneens een sterke toename van het aantal besmettingen heeft plaatsgevonden. Ten aanzien van Curaçao, Bonaire, Saba en St. Eustatius blijft het advies positief en daarmee ongewijzigd.

Zoon premier positief getest

ORANJESTAD — Via Facebook meldde premier Evelyn Wever-Croes (MEP) gisteravond laat dat ook haar zoon Kevin positief is getest op corona. Haar zoon werkt volgens de premier in de ‘frontline’ bij de luchthaven Beatrix. De premier verklaart zelf de laatste dagen niet veel contact met haar zoon te hebben gehad en dat er niet veel risico is dat zij zelf besmet is geraakt.

Weer Canadees ter dood veroordeeld in China

FOSHAN — Een rechtbank in het Zuid-Chinese Foshan heeft een Canadees ter dood veroordeeld wegens smokkel en productie van drugs. De terdoodveroordeelde Ye Jianhui is de tweede Canadees in twee dagen die in de Volksrepubliek ter dood wordt veroordeeld.

Gisteren was dat het geval in het vlakbij Foshan liggende Guangzhou volgens meldingen van de Chinese justitie. Die laat vrijwel niets los over de zaken en ook niets over het proces. Het is niet bekend of de twee zaken verband met elkaar houden.
Sinds een sleutelfiguur van de Chinese multinational Huawei, Meng Wanzhou, eind 2018 in Canada werd gearresteerd, zijn er nu in China al vier Canadezen wegens drugs ter dood veroordeeld. Whanzhou is een dochter van de stichter van de telecommunicatiegigant Huawei, Ren Zhengfei. Ze was de financiële topvrouw van het bedrijf. Ze is op de luchthaven van Vancouver aangehouden op basis van omstreden aanklachten van de Amerikaanse justitie. De VS stellen dat ze handelsgeheimen heeft gestolen en hebben om haar uitlevering gevraagd.

Politie vuurt traangas af op demonstranten Beiroet

BEIROET — In de Libanese hoofdstad Beiroet heeft de oproerpolitie traangasgranaten afgevuurd op demonstranten die door barricades wilden breken. Ze wilden oprukken naar het parlementsgebouw in het stadscentrum.

Ongeveer 5000 demonstranten hadden zich verzameld op het Plein der Martelaren tussen de haven en het centrum van de stad om te rouwen en te protesteren. Zij demonstreren tegen de manier waarop de regering de grootste explosie in de geschiedenis van Beiroet heeft aangepakt. Ze beschuldigen de politieke elite van wanbeleid. Door de enorme ontploffing kwamen bijna 160 mensen om het leven en raakten zeker 6000 mensen gewond. Een groot deel van de stad ligt in puin.

De demonstranten riepen slogans als “het volk wil de val van het regime” en droegen spandoeken met teksten als “Ga weg, julie zijn allemaal moordenaars”.
“We willen een waardige toekomst. We willen niet dat het bloed van de slachtoffers van de explosie wordt verspild”, aldus een van de demonstranten.

“De opstand en revolutie gaat door,” zei een ander. “President Michael Aoun, regeringsleider Hassan Diab en de hele politieke leiding zijn verantwoordelijk voor de ramp.”

Activisten hadden opgeroepen tot de demonstratie op sociale media onder het motto ‘Rechtvaardigheid voor de slachtoffers, wraak op de overheid’. Al sinds oktober vorig jaar zijn er massale protesten tegen de regering.. De demonstranten eisen vergaande politieke hervormingen. Ze beschuldigen de politieke elite van corruptie.

Amerikaanse huurlingen krijgen 20 jaar cel in Venezuela

CARACAS — Twee huurlingen uit de Verenigde Staten zijn in Venezuela veroordeeld tot gevangenisstraffen van twintig jaar. Luke Denman en Airan Berry hebben volgens de autoriteiten geprobeerd om president Nicolás Maduro te ontvoeren.

Procureur-generaal Tarek Saab maakte de strafmaat bekend en zegt dat de mannen schuld hebben bekend aan allerlei strafbare feiten, waaronder wapensmokkel en terrorisme. Er worden ook nog andere verdachten vervolgd.
De Venezolaanse autoriteiten namen de Amerikaanse oud-militairen eerder dit jaar gevangen. Er waren toen volgens officiële bronnen gewapende groepen vanuit buurland Colombia naar Venezuela getrokken. Die raakten verwikkeld in vuurgevechten met veiligheidstroepen.
De operatie was naar verluidt bedoeld om Maduro gevangen te nemen en mee te nemen naar de Verenigde Staten. Daar staat een prijs op zijn hoofd omdat hij wordt verdacht van criminele activiteiten. Het Amerikaanse beveiligingsbedrijf Silvercorp zou de inval hebben gecoördineerd.
Maduro beschuldigde de Verenigde Staten destijds van betrokkenheid bij een verijdelde staatsgreep. De Amerikaanse regering ziet Maduro niet als rechtmatige leider van zijn land, maar ontkende iets met de inval van huurlingen te maken te hebben.

Foto: Schutterstock

Warmte leidt vooral tot grote verkeersdrukte richting zee

DEN HAAG — Op tal van plaatsen is grote verkeersdrukte ontstaan doordat mensen verkoeling zoeken, vooral op de wegen naar en bij de zee. Op de wegen naar Castricum, Bloemendaal, Zandvoort of Rockanje was voor 10.00 uur al file. Op wegen naar de Zeeuwse kust staan inmiddels verscheidene korte files, aldus de ANWB.

Harald Bermann, waarnemend voorzitter Veiligheidsregio Zeeland, raadt mensen juist aan niet in de file te gaan staan. “Ik hoop dat mensen goed beseffen wat ze doen als ze vertrekken naar de Zeeuwse stranden. Door de drukte verwachten we vandaag en morgen veel verkeer en daardoor files. In deze hitte met je gezin in de auto in de file moet je eigenlijk gewoon niet willen”, waarschuwt hij.
“Ik roep iedereen op om niet tegelijkertijd naar de drukke stranden te rijden. Wees je bewust van de hitte, maar ook van de coronamaatregelen!”, zegt hij verder. Wie na de files arriveert op de plaats van bestemming , staat voor het volgend probleem: een parkeerplaats vinden. De parkeerplaatsen bij het strand van Zandvoort en dat van Wassenaar bijvoorbeeld staan nu helemaal vol. Intussen laten livebeelden van Scheveningen zien dat het op het strand zelf nog wel te doen lijkt

Alternatieve invulling raffinaderij

Elektriciteit en groene brandstof met behulp van een zonnetoren

SAN NICOLAS — Een deel van de bedrijven die inschreven op de Request for Expression of Interest (REOI) voor de toekomst van het raffinaderijterrein in San Nicolas, wil activiteiten ontplooien die niets met olieraffinage te maken hebben. Zoals het omzetten van zonne-energie in thermische energie met behulp van spiegels. Dat is de basis achter het Integrated Concentrated Solar Power (ISCP)-project, een van de lokale initiatieven die vorige week door de eerste ronde van de openbare aanbesteding kwam.

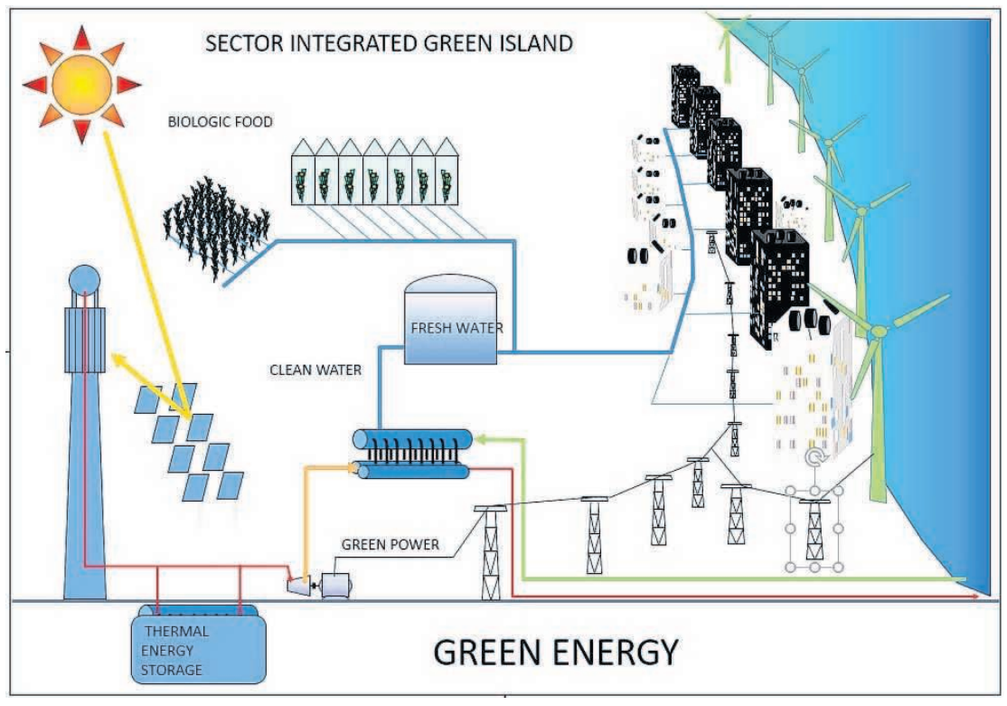

Het ISCP-project is een inzending van het consortium Qesh IPR en leunt op de zonnekracht van Aruba. Die bedraagt op Aruba 2200 Watt per vierkante meter. In Nederland is dat 1000 Watt. "De zonnekracht is een asset van Aruba. Daar moet je gebruik van maken", zegt commercieel directeur Joey van den Berg in het kantoor van de onderneming in Barcadera, waar hij met compagnons Theo Leurs en Bernd Zalewski uitleg geeft over hun duurzame energieproject. Leurs is het inhoudelijk brein achter het project. Hij haalde veiligheids-, milieu- en kwaliteitsadviseur Zalewski bij het project, die onder meer werkte bij DSM-Geleen, Shell, Valero en betrokken was bij windmolenpark Vader Piet. Leurs en Zalewski zijn afkomstig uit de Limburgse mijnstreek maar wonen en werken al jaren op Aruba. De half-Arubaanse Van den Berg, die actief is in de verhuur van vakantieverblijven en particuliere woningen, completeert het trio.

Zonnetoren

Leurs legt uit dat de techniek met spiegels die de basis vormt van de 'geïntegreerde hybride powerplant' een veel hoger rendement genereert dan energieomzetting met zonnepanelen en windmolens. De spiegels reflecteren het opgevangen zonlicht naar de 'zonnetoren' waar de hitte wordt omgezet in thermische energie die vervolgens weer wordt afgegeven aan een gesmolten zoutoplossing. Naast als bron voor de opwekking van elektriciteit (via stoomturbines) fungeert deze gesmolten zoutoplossing tevens als energieopslag waardoor het mogelijk is om in de energievraag te voorzien op het moment dat het nacht is en de zon niet schijnt. Daarnaast kan er van de overproductie van energie uit het systeem gelijktijdig 'groene zonnebrandstof' worden geproduceerd zoals (onder meer) waterstof. "Dit kan zowel voor de interne markt als voor de export gebruikt worden en zal daarmee een positieve impact hebben op het financiële budget en op de economische diversificatie van Aruba", zegt Van den Berg.

Het ICSP-project vergt een investering van rond de 800 miljoen dollar. Van den Berg, Leurs en Zalewski hebben er alle vertrouwen in dat er internationale investeerders klaar staan om geld te steken in hun duurzame energieproject, dat in vergelijkbare vorm al is uitgevoerd in Spanje, Amerika, Dubai en Australië. De contacten die nodig zijn om de hybride energiecentrale te ontwikkelen en te bouwen zijn inmiddels gelegd. Ze benadrukken dat bij eventuele gunning het consortium aangevuld zal worden met de noodzakelijk en relevante Arubaanse stakeholders zoals netbedrijf Elmar, water- en energiebedrijf WEB en RdA (Refineria di Aruba). De droom van Van den Berg, Leurs en Zalewski is dat 'hun' project kan bijdragen aan het ontwikkelen van Aruba als duurzaam energiecluster in de Cariben.

Meer inkomen en banen

In totaal 101 bedrijven dienden een voorstel in voor de 'Request for Expression of Interest' van de Arubaanse regering en de RdA voor de herontwikkeling van het raffinaderijterrein in San Nicolas. Een kleine meerderheid van 57 bedrijven schreef in op de 'REOI-1' voor voorzetting van de raffinaderij- of ander petrochemische activiteiten. Een iets kleinere groep (44) schreef in op de 'REOI'-2 voor niet oliegerelateerde activiteiten. Na een eerste schifting onder begeleiding van een notaris die controleerde of de inschrijvingen aan alle eisen voldeden, bleven respectievelijk 29 oliegerelateerde en 25 alternatieve inschrijvingen over. Deze 44 projecten zullen in een volgende ronde door een onafhankelijke commissie onder de loep worden genomen waar een shortlist uit moet voortkomen. Premier Evelyn Wever-Croes (MEP) benadrukt dat, mocht er uiteindelijk gekozen worden voor een alternatieve invulling van het raffinaderijterrein, de alternatieve ontwikkeling wel 'evenveel of meer banen en inkomen' dan een raffinaderij moet genereren.

Results of the
Government of Aruba
Treasury Bills issue – Afl. 80,000,000.00
August 7, 2020 – November 6, 2020

Issuance pursuant to the State Ordinance on Treasury Paper (AB 1987 no. 3) and the State Decree no. 2 of June 24, 2020.

The Centrale Bank van Aruba hereby informs that the Treasury Bills issue of August 7, 2020 for the amount of Afl. 80,000,000.00 with a maturity of three (3) months has been fully subscribed. The average discount yield for the Treasury Bills issue of August 7, 2020 is 3.02 percent.

Aruba, August 7, 2020
Centrale Bank van Aruba

AMIGOE

COVID-19 UPDATE
Aantal gevallen coronavirus op Aruba

	Totaal	Ingezetenen	Niet Ingezetenen
Actief	279	276	3
Positief	396	382	14
Negatief	9924	–	–
Hersteld	114	103	11
Getest	10320	–	–
Getest op luchthaven	5934	–	–
Overleden	3	3	0

Nieuw hoofd kustwacht-steunpunt Curaçao

WILLEMSTAD — Ramesh George is per 1 augustus het nieuwe hoofdsteunpunt van het kustwacht-steunpunt op Curaçao.

George is geen onbekende bij de kustwacht; hij werkte al sinds 1997 als vlootoperator bij de Kustwacht Caribisch Gebied. Hierna bekleedde hij verschillende functies binnen de kustwachtorganisatie op zowel St. Maarten als Curaçao, waaronder wachtofficier op de cutter Jaguar, waarnemend gezagvoerder P-boot, gezagvoerder op de Super Rhib en als hoofd operaties van het steunpunt Curaçao.

Foto: KWCarib

Vlnr De Vin, George en Frank Boots.

Gedurende zijn opleidingstraject doorliep hij verschillende maritieme opleidingen, volgde in Nederland de opleiding tot verbindelaar en HBO Management dat hij met een stage bij het Recherche Samenwerkingsteam (RST) afrondde.
In 2018 en 2020 heeft hij met de pilot opsporing bij het Korps Politie Curaçao meegedraaid. Daarnaast fungeerde hij in de periode 2008-2009 en 2015 als waarnemend hoofdsteunpunt.
Tijdens de recente installatieceremonie gaf de directeur van de Kustwacht Caribisch Gebied, Peter Jan de Vin, aan dat hij 'er vertrouwen in heeft dat George goed werk voor het steunpunt gaat verrichten. "Ramesh weet goed welke bouwstenen nodig zijn om successen voor de kustwacht te behalen. Masha pabien Ramesh George met jouw benoeming en veel succes. Ik bedank vertrekkend hoofdsteunpunt Vernon Augusta voor zijn diensten die hij naar eer en geweten heeft verleend en wens hem ook succes in zijn nieuwe uitdaging."
Na de speech van de directeur richtte het nieuwe hoofdsteunpunt het woord tot zijn team. "Ik heb de afgelopen jaren met veel energie en enthousiasme voor de kustwacht gewerkt. De afgelopen 22 jaren waren leervolle jaren binnen de organisatie. Het is vandaag voor mij een eer om als hoofdsteunpunt hier voor jullie te staan."
De kustwacht wenst Ramesh George veel succes in zijn nieuwe functie.

INSTITUTO MEDICO SAN NICOLAS ImSan
Where people meet care.

VACATURE MELDING

Instituto Medico San Nicolas (ImSan) heeft als doelstelling het aanbieden en bevorderen van optimale medische zorg van klinische, poliklinische en ambulante aard en de toegankelijkheid daarvan voor alle burgers.

In verband met vertrekkende verpleegkundigen is ImSan op zoek naar twee enthousiaste verpleegkundigen op full-time basis voor de afdeling Spoedeisende hulp.

Verpleegkundige M/V

Doel van de functie**:**

Het coördineren en zelfstandig realiseren van patiëntgerichte verpleegkundige zorg aan patiënten in de verschillende disciplines die zich op basis van een ongeval, een letsel, klacht en/of symptoom presenteren.

Functie eisen:

- HBOV of Verpleegkundige A of MBO-diploma verpleegkunde, bij voorkeur aangevuld met de specialisatie S.E.H. of ICU, BBICU of CCU;
- Minimaal 1 jaar werkervaring op een van de klinische afdelingen van een ziekenhuis;
- Stressbestendig, tactvol en in het bezit van inlevings- en adaptatievermogen;
- Bereid om voor de dienst belangrijke cursussen te volgen;
- Zelfstandig en in team verband kunnen werken;
- Gemotiveerd, enthousiast en flexibele instelling;
- Bij voorkeur in het bezit van een geldig BLS/ACLS/PALS certificaat, dan wel bereid deze cursussen te volgen.

Gaarne uw verzoekschrift + C.V., vóór 22 augustus 2020 na het verschijnen van deze advertentie, te richten aan de heer J. Trimon, Hoofd Personeelszaken, Pastoor Hendrikstraat 10, San Nicolas, Aruba.
E-mail: j.trimon@imsan.aw onder vermelding van vacature verpleegkundige Afd. SEH

Strengere controle op mensen in isolatie en quarantaine

ORANJESTAD — In een gezamenlijk persbericht maakten de Directie Volksgezondheid (DVG) en het Korps Politie Aruba (KPA) gisteren bekend hun teams te versterken en strenger te letten op de mensen die op dit moment in isolatie of quarantaine zitten. Boetes voor mensen die een opgelegde isolatie of quarantaine verbreken beginnen bij 1000 florin.

De speciale 'Task Force' gaat vaker aan huis controleren op onaangekondigde momenten of indien iemand niet aanwezig blijkt te zijn op de locatie waar hij of zij aangaf in isolatie dan wel in quarantaine te verblijven. "Op het moment is Aruba een van de landen die per capita de meeste testen uitvoert, ten gevolge waarvan er veel positieve casussen geregistreerd worden. De komende periode gaan er hoogstwaarschijnlijk meer volgen. Statistisch gezien kunnen we pas over ongeveer twee weken de resultaten merken van de maatregelen die nu genomen worden om de verdere verspreiding te beperken, maar dat werkt alleen als iedereen die nu in isolatie of quarantaine zit zich ook daadwerkelijk aan de regels houdt", aldus het persbericht.

Mondkapjes met valve verboden in HOH

ORANJESTAD — Het Horacio Oduber Hospitaal (HOH) maakte gisteren op Facebook bekend dat het dragen van een mondkapje met een zogeheten 'valve' in het ziekenhuis verboden is. De maskers met een speciaal ventiel om ademhaling te vergemakkelijken zouden niet effectief genoeg zijn in het tegenhouden van virale druppels bij het in- en uitademen. Gelet op de plotselinge stijging in positieve coronagevallen op het eiland is iedereen die het HOH bezoekt nu verplicht een mondkapje te dragen. Dat geldt voor werknemers en patiënten, maar ook alle bezoekers in het ziekenhuis, zo kondigde HOH-chirurg Yuri Casseres eerder deze week aan tijdens een persconferentie van de overheid en het Covid-crisisteam.

BRA: Olieramp Falcón geen gevaar voor ABC-eilanden

ORANJESTAD — Een grote hoeveelheid stookolie die afgelopen week vanuit een schip in zee lekte bij de Venezolaanse kust vormt geen bedreiging voor de ABC-eilanden. Rino Hermans, directeur van het Bureau Rampenbestrijding (BRA) meldt aan de lokale pers dat het al enkele dagen de situatie monitort en contact heeft opgenomen met autoriteiten in de Venezolaanse hoofdstad Caracas.

Opvallend is dat de Venezolaanse autoriteiten geen melding hadden gemaakt van een olielek, zoals staat voorgeschreven in het verdrag van Cartagena, aldus Hermans. Een check met het Regional Activity Center/ Regional Marine Pollution Emergency, Information and Training Centre, ook wel bekend als RAC/REMPEITC-Caribe (RRC) – het regionale agentschap dat door autoriteiten wordt ingeschakeld bij dergelijke milieurampen – gaf ook geen resultaat. Op een tweede poging van BRA om antwoorden te krijgen van de Venezolaanse regering kwam wel reactie. De autoriteiten in Caracas gaven te kennen dat het olielek inmiddels onder controle is en dat zij niet verwachten dat het Aruba, Curaçao en Bonaire zal bereiken. Wel is het zo dat het Venezolaanse eiland Morrocoy, dat sinds 1974 een beschermd natuurpark is, flink is aangetast door het olielek. Morrocoy is bijzonder rijk aan zowel riffen als hagelwitte stranden en de lokale bevolking is grotendeels afhankelijk van toerisme en visserij. Beide krijgen nu een harde klap te verduren, zo melden lokale autoriteiten aan de media in de staat Falcón. Volgens diezelfde lokale media zouden vissers al sinds afgelopen maandag de vlek in zee hebben bespeurd. In de dagen die daarop volgden spoelde zwarte olie aan op de stranden van Morrocoy. De oorzaak van het olielek is nog niet volledig duidelijk. Volgens Hermans zouden de Venezolaanse autoriteiten hebben aangegeven dat de brandstof in zee zou zijn gekomen bij de raffinaderij El Palito in het nabijgelegen Tucacas, maar lokale media melden dat functionarissen van oliemaatschappij PdVSA dit zelf ontkennen. Andere media doen er melding van dat de olie waarschijnlijk zou zijn gelekt uit een tanker met de naam Nauma, die uit Curaçao op weg was naar Guyana.

Ook politieagenten positief getest

ORANJESTAD — Vooralsnog zijn twee politieagenten positief getest op het coronavirus.

Dit maakte korpschef Vanessa Thon-Kock donderdag 6 augustus bekend tijdens een persconferentie. Op de vraag bij welk bureau de besmette agenten werkzaam zijn gaf de korpschef echter geen antwoord, in verband met de bescherming van privacy. Om het eigen personeel te beschermen voert het Korps Politie Aruba (KPA) strengere regels in voor wat betreft communicatie en service. Bezoekers van politiebureau's kunnen voortaan alleen naar binnen met een mondkapje.

Tropical wave kan voor nattigheid zorgen

ORANJESTAD — Een kleine tropical wave in het Oostelijk gebied van de Cariben kan mogelijk voor een paar buien zorgen. De wind kan overdag krachtig zijn met harde uitschieters. Ook wordt een matige ruwe zee met golven verwacht uit Oostelijke richting met een hoogte tussen de 4 en 8 voet. Bemanning van kleine boten dient alert te zijn volgens Meteo Aruba.

Voor alle vragen en verzoeken om informatie, bel naar **582-4333**

Amigoe di Aruba

34,9 procent minder voedselimporten

ORANJESTAD — De import van voedsel is in de eerste zeven maanden van dit jaar met 34,9 procent geslonken ten opzichte van de eerste zeven maanden van 2019. Dat blijkt uit cijfers van het Centraal Bureau voor de Statistiek (CBS). Het prijsindexcijfer is in juni verder gedaald, maar de daling lijkt minder hard te gaan dan tijdens de eerste maanden van de crisis.

In de eerste zeven maanden van 2019 importeerde Aruba ter waarde van 353,7 miljoen florin aan etenswaren. In de eerste zes maanden van 2020 was dit gedaald tot 230,3 miljoen florin. De grootste teruggang komt voor rekening van de productgroep 'alcohol en gedistilleerd', van 54,2 miljoen naar 24,2 miljoen florin. Twee andere productgroepen die een forse duikeling maakten zijn 'vis, schaaldieren en andere ongewervelde dieren' (28,1 miljoen naar 16,2 miljoen) en zuivel (36,1 miljoen naar 24,8 miljoen).

Prijsindex gedaald

Het CBS presenteerde onlangs ook weer nieuwe cijfers over de ontwikkeling van de prijzen in juni. Voor de vierde maand op een rij daalde het prijsindexcijfer. Wel valt het op dat het verschil met de maand mei miniem is (99,96 versus 99,75) terwijl de prijsindex in februari nog met 101,73 was.

Kruising Palm Beach gesloten

ORANJESTAD — De Dienst Openbare Werken (DOW) heeft gisteren samen met het Korps Politie Aruba (KPA) besloten om de kruising bij Palm Beach af te sluiten voor verkeer. De verkeerslichten doen het al meer dan een week niet, waardoor er diverse auto-ongelukken zijn geweest.
Om te voorkomen dat er meer verkeersongelukken gebeuren is de kruising tot nader order gesloten, aldus DOW.

Hava:

Hou rekening met testcapaciteit

ORANJESTAD — De huisartsenvereniging van Aruba (Hava) roept mensen op niet gelijk in paniek te raken en onmiddellijk te gaan testen op corona. "Houd rekening met de testcapaciteit", zei voorzitter en huisarts Joaquin van Trigt gisteren.

De huisartsen hebben een flinke stijging in de hoeveelheid mensen bemerkt die zich aanmelden bij de huisarts met de vraag of zij een coronatest kunnen doen. Hij benadrukt nogmaals de procedure. Mensen die symptomen hebben van een coronabesmetting moeten thuis blijven en hun huisarts bellen. Deze maakt voor de patiënten een testafspraak bij een van de twee testlocaties. Door de explosieve stijging van coronabesmettingen door een paar clusters in het nachtleven afgelopen dagen bemerken de huisartsen dat veel mensen zich zorgen maken. Ook heeft de Directie Volksgezondheid (DVG) het callcentrum 280-0101 opnieuw geopend voor ingezetenen en niet alleen toeristen.

Thuis isoleren

"Als je symptomen hebt van corona, zorg er dan voor dat je binnenblijft en je isoleert en bedenk goed dat jij degene bent die het verspreidt als je naar buiten gaat of bij familie of oude mensen op bezoek gaat. Je loopt kans elkaar te besmetten. De kans dat jij zelf snel heel ziek wordt is klein, maar je kan het doorgeven aan iemand die tot een risicogroep behoort en dat kan wel een probleem worden."

Testcapaciteit

Van Trigt zegt dat er voldoende testcapaciteit is, maar dat Aruba het risico loopt aan het maximum te komen als iedereen zich tegelijkertijd wil laten testen. Ook raadt hij aan vooral thuis te blijven met een besmetting indien de symptomen mild zijn en niet naar de praktijk te komen, waar andere mensen of het personeel besmet kunnen raken. "Overbelast het systeem niet, want dan kunnen mensen die echt ziek zijn niet goed meer geholpen worden. Hou je aan de regels en dan komen we er samen uit."

Vals negatief

Hij legt uit dat mensen zonder symptomen zich in een te vroeg stadium kunnen laten testen en dan kan de uitslag vals negatief zijn. Mensen kunnen beter wachten met testen tot de symptomen van corona duidelijker zijn, raadt de huisarts aan.
De huisartsen zeggen geleerd te hebben van de eerste golf en proberen hun patiënten met Covid-19 te zien op het moment wanneer er niet veel mensen in de praktijk zijn, bijvoorbeeld wanneer het rustiger is in de middag, of buiten, of in een aparte kamer. Patiënten die thuiszitten wordt gevraagd om andere mensen naar de apotheek te sturen voor medicijnen.

Ook zegt hij dat wellicht de opening van de grenzen heeft geleid tot het importeren van corona, waardoor het eerste cluster in het uitgaansgebied is ontstaan. Maar het kan ook zijn dat het virus nog steeds in de samenleving aanwezig was doch verborgen, aldus van Trigt.

Corona-app verzamelt testdata

ORANJESTAD — Informatie die verzameld wordt via de ED-card en de Aruba Health App wordt behalve het doorsturen van de Covid-19-testuitslag ook gebruikt om de cijfers van de gevallen te analyseren. Dat zei Gareth Tromp van de Directie Volksgezondheid (DVG)tijdens een presentatie over de corona-app vorige week. De app, die eerst alleen voor toeristen gebruikt werd, wordt nu ook ingezet voor lokale mensen die zich laten testen op corona.

Figure 3: Tourist process at airport.

"Via de app komt de informatie binnen bij het Crisis Team zodat ze begrijpen om wat voor soort gevallen het gaat. Waar ze vandaan komen, of hoe oud ze zijn bijvoorbeeld", zegt Tromp. Ook het land van herkomst en de aankomst- en vertrekdatum en de leeftijd moeten ingevuld worden alsook het adres waar de toerist verblijft.

Goedgekeurd

Toeristen die naar Aruba afreizen beginnen met hun testresultaat te uploaden op het ED-card platform. Deze informatie komt terecht bij de afdeling epidemiologie van de DVG die dit controleert aan de hand van strikte criteria. "We kijken naar het type test en wanneer deze is gedaan. Het mag niet ouder zijn dan 72 uur en het moet een PCR-test zijn." Voldoet deze niet aan de criteria, dan wordt het afgekeurd en dan moet het toerist op het vliegveld opnieuw een PCR-test doen voor 75 dollar. Bij wie de test is goedgekeurd kan langs de *health screening* van de luchthaven Reina Beatrix. Medewerkers vragen iedereen naar symptomen en ook wordt de temperatuur van de reizigers gemeten en als dat in orde is dan kunnen ze van hun vakantie gaan genieten.

Data verzamelen

"In het geval iemand aankomt met een test die niet geldig is of nog een test moet doen moest de DVG een manier vinden om deze personen te registreren en daar is de app voor bedoeld", legt Tromp uit. De app is door de DVG en de overheid ontwikkeld samen met Setar, LabHOH en het Crisis Team. Registratie begint met een tweestapsverificatie, dus na registratie stuurt de app een e-mail die nogmaals bevestigd moet worden voordat het profiel is aangemaakt. Mensen die de gegevens al via de ED-card hebben ingevuld, kunnen de optie kiezen dat deze automatisch in de app worden binnengehaald. Maar men kan deze ook zelf invullen. Nadat deze zijn opgeslagen krijgt men een unieke QR-code die gekoppeld wordt om de reageerbuis te matchen met de persoon. Na het instellen en downloaden van de app gaat men door naar het bureau van de LabHOH-medewerkers waar een reageerbuis gebruikt wordt met een barcode erop. Deze wordt gescand en gematcht met het profiel van de toerist. Wanneer de testresultaten bekend zijn, ziet men deze terug in de app. Iedereen die is geregistreerd via de app of aan de balie van de luchthaven krijgt een e-mailbericht met de uitslag. Maar degenen die de app hebben krijgen de informatie zelf ook in de app. De app bevat ook handige informatie en telefoonnummers waar men naar toe kan bellen. De informatie wordt tegelijkertijd ook opgeslagen in de DVG-database. Het Horacio Oduber Hospitaal (HOH) verwerkt deze data en weet hoeveel mensen positief getest zijn.

Menselijke fouten

Het team probeert menselijke fouten zoveel mogelijk uit te sluiten, maar soms vullen mensen een verkeerd e-mailadres of telefoonnummer in. "Dat proberen we zoveel mogelijk te voorkomen. Mensen die de tweestapsverificatie hebben gedaan, daarvan weet men in elk geval dat de e-mail klopt." Elke batch reageerbuizen met testen wordt in vijf tot zes uur verwerkt, met uitzonderingen die tot twaalf uur kunnen duren, aldus Tromp. Mensen wachten nu ongeveer gemiddeld zeven uur na het verlaten van de luchthaven voordat ze de uitslag krijgen.

UIT BEELD – IN BEELD

Eén foto zegt meer dan duizend woorden. Het kan intrigeren, emotioneren en choqueren of voor eeuwig op je netvlies worden gebrand. De *Amigoe* zoekt wekelijks de meest indrukwekkende en mooie foto's uit die de krant om redactionele redenen net niet hebben gehaald.

Uitgerockt
Mensen hebben er goede herinneringen aan maar de muziek is definitief opgehouden bij het Hard Rock Café Aruba. Toeristen bleven weg door de coronacrisis en eigenaar Scott's Hard Rock maakte gisteren bekend er definitief mee te stoppen.

Missie volbracht
Nadat er een zeeschildpad aan de Noordkust gevonden was die de weg kwijt leek te zijn, heeft stichting Turtugaruba samen met de brandweer de zogeheten turtuga blanco geholpen terug te gaan naar zee. Op de foto het moment dat de schildpad eindelijk de weg naar huis had gevonden.

Local Market
Op de markt die vrijwel elke zaterdag plaatsvindt bieden veel lokale ondernemers hun producten aan, zo zag de *Amigoe* onder meer ondernemers die zelfgebakken brood, lokale groenten, eieren, sauzen, maar ook diverse ambachtelijke producten aanboden.

Wachten in de rij
Het was de tweede helft van de week elke ochtend vaste prik: wachtende auto's in de rij voor de 'drive-thru' Covid-19 testlocatie van de privékliniek Urgent Medical Care in Noord. Door de nieuwe besmettingen die de afgelopen dagen bekend werden en de bijbehorende besmettingshaarden willen mensen niet wachten en laten zich privé testen op corona.

Missie volbracht.

Lokale markt.

THE SPECIALISTS
vision & hearing
Request an appointment Today!
Monday - Friday: 9:00am - 6:00pm
Saturday: 9:00am - 5:00pm
Sunday: Closed
Caya Betico Croes 222
Oranjestad, Aruba
(297) 582-4719
(297) 737-4747

Verzekeringen
Pensioenen
Hypotheken
ASCA
ASSURANTIE SERVICE CENTRUM ARUBA N.V.
Dienstverlening met een persoonlijk karakter
Tel. 582-2720 • Fax 582-0200
Beatrixstraat 34 • Oranjestad
email: insurance@asca.aw

Openingstijden

Amigoe Aruba neemt steeds serieuze preventiemaatregelen om de gezondheid en het welzijn van onze klanten, collega's, vrienden en gemeenschap te beschermen.

Tot nader order is Amigoe vanaf

8:00 tot 2:00 uur open.

Na 2:00 uur zijn wij bereikbaar op

arubaredactie@amigoe.com

avisoaruba@amigoe.com

abonnementaruba@amigoe.com

Wij zullen uw vragen dan zo spoedig mogelijk in behandeling nemen.

Directie

AMIGOE
HEEFT U INTERESSE OM TE ADVERTEREN?
NEEM CONTACT MET ONS OP
582-4333 OF STUUR EEN EMAIL NAAR AVISOARUBA@AMIGOE.COM

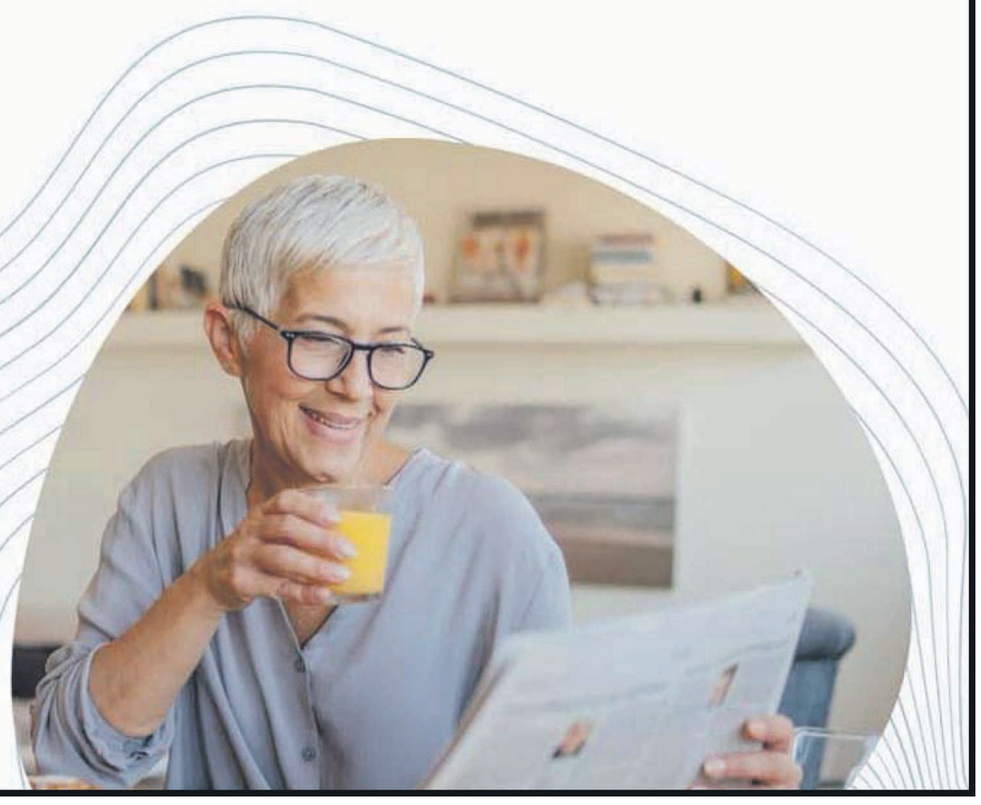

Aruba zet voetbalactiviteiten per direct stop

ORANJESTAD — De Arubaanse voetbalbond (AVB) heeft vanwege de actuele Covid-19-situatie in Oranjestad alle activiteiten per direct stopgezet. Dat werd eergisteren bekendgemaakt in een ondertekende brief van secretaris-generaal Reynaldo Geerman en competitieleider Harvey Clement.

"Alle wedstrijden en activiteiten die onder de AVB vallen, worden per direct stopgezet tot nader order. De maatregelen gelden voor alle leeftijdscategorieën en alle divisies", aldus de voetbalbond gistermiddag via de officiële kanalen. De AVB zegt verder de Covid-19-situatie nauwlettend te volgen en veelvuldig in contact te staan met de autoriteiten in Oranjestad. Op 13 maart moest de voetbalbond vanwege de uitbraak van het coronavirus ook al alle competities stopzetten. In de hoogste Arubaanse voetbaldivisie, de Division Honor, waren tot dan toe elf wedstrijden gespeeld dit seizoen. Deze werd na de coronaonderbreking in mei niet meer hervat.

INGEZONDEN

Nederland vermengt toezicht en uitvoering

IN DE concepttekst rijkswet van de nieuwe Caribische hervormingsentiteit is de entiteit geen toezichthouder maar een uitvoeringsorgaan van Nederland. Oud-premier Etienne Ys van Curaçao betoogt dat alle projecten binnen deze nieuwe rijkswet moeten worden uitgevoerd door de landen zelf, al dan niet met ondersteuning van de nieuwe entiteit. Ook het initiatief voor een plan van aanpak zou niet bij de nieuwe entiteit horen te rusten, zoals de conceptrijkswet suggereert, maar bij landen die het plan uitvoeren. De vraag is of de autonome status van de landen een dergelijke hervorming kan dragen. De resultaten uit het verleden stemmen niet hoopvol.

Ys wil geen uitvoeringsorgaan van Nederland met de middelen en bevoegdheden die garant staan voor de realisatie van het plan. Ys wil een toezichthouder op deze plannen die uitgevoerd worden door het Land en meerjarig gefinancierd door Nederland. Hier wringt de schoen met de Rijkswet financieel toezicht (Rft) en klutst Nederland de toezichts- en uitvoerende taken door elkaar. Als de nieuwe entiteit begrijpelijk een uitvoeringsorgaan moet zijn zoals Nederland voorstelt, dient het college in de Rft meer bevoegdheden onder het repressief of verscherpt toezicht in de huidige rijkswet te krijgen, die nu in de nieuwe rijkswet ex. artikel 33 e.v. zijn opgenomen. Tegelijk dient de gewijzigde Rijkswet financieel toezicht een afdeling 'preventief toezicht' te krijgen voor de landen met een structureel sluitende begroting. Uit een vergelijk tussen de drie landen Aruba, Curaçao en Nederland, blijkt dat Aruba en Nederland vallen onder het preventief toezicht van het Koninkrijk respectievelijk Europa en dat Curaçao aangewezen blijft op het verscherpt toezicht.

Het huidige financieel toezicht verdient bovendien een aanpassing van de Rft. Het College mag nu alleen de begroting 'corrigeren' als die niet structureel sluitend is. Het College heeft op Curaçao na 2010 twee keer door een aanwijzing de lasten op voorstel van het Land verhoogd en maar kon de uitgaven niet verlagen. Het dekken van deze tekorten door belasting- en premieverhogingen heeft de collectieve lastendruk boven de 45 procent van het bruto binnenlands product (bbp) gebracht en een neerwaartse economische trend veroorzaakt. In Nederland ligt het aandeel van deze lasten onder de 40 procent bbp en op Aruba is dit 41 procent vanwege de rentelast. Een groot deel van de hoge zorgkosten op Curaçao van 12,6 procent van het bbp komt door de hoge kostenniveaus.

De zorgkosten in Nederland en op Aruba bedragen 9,5 procent van het bbp. Zodoende loopt Curaçao ten opzichte van Aruba en Nederland met de jaarlijkse collectieve uitgaven zeker 400 miljoen uit de pas. Als illustratie van deze bovenmatige uitgaven is dit bedrag gelijk aan de jaarlijkse AOV-uitkeringen.

De Sociale Verzekeringbank SVb valt buiten het toezicht van het Cft terwijl de fondsen ook tekorten hebben. Deze zelfstandigheid van het SVb sinds 2010 verklaart dat het grootste deel van de beleggingen kon opnemen. Zo heeft Curaçao de beleggingen van de AOV in acht jaar teruggebracht met 600 miljoenen om de tekorten te dichten. Curaçao heeft geen ruimte de geïndividualiseerde AOV maanduitkering (862 Antilliaanse gulden per maand) van 50 procent van het minimumloon op te trekken naar 70 procent (jaarlijkse kosten 200 miljoen) zoals de alleenstaande die heeft op Aruba (1232 florin per maand) en Nederland.

De economie op Curaçao staat door de hoge collectieve lasten en de tarieven van de nutsbedrijven onder druk. Curaçao heeft net als Nederland zijn tafelzilver in de nutsbedrijven deels verkocht. Aruba heeft dit niet gedaan en geniet een stille reserve/leencapaciteit van zeker 1 miljard gulden bij deze bedrijven. De verschillen in de overheidsbedrijven blijken ook uit de hoogte van de tarieven. Zo is het elektriciteitstarief op Curaçao 71 cent en op Aruba en in Nederland 42 cent, waarvan in Nederland de helft bestaat uit heffingen. Aan de kostenkant staan de gemiddelde loonkosten bij Electrabel op 180.000 gulden en de helft ervan op Aruba. Nederland heeft deze nutsbedrijven verkocht.

Als de coronacrisis achter de rug is kan Aruba het herstel op eigen benen afronden. Zolang heeft het alleen liquiditeitssteun om niet nodig.

De problemen op Curaçao liggen anders. De hervormingsagenda zo blijkt uit deze verkenning heeft een ombuiging in de uitgaven van 400 miljoen en een intensivering van 200 miljoen in de AOV-uitkeringen. Deze hervorming van jaarlijks 100 miljoen kost zes jaar. Inmiddels is de regering van Curaçao op hoofdlijnen akkoord. Curaçao wil niet alleen de eigenaar van de problemen zijn, maar ook van de oplossingen. Dan verandert er niet veel en gaat de verarming door.

KLAAS TUINSTRA
voormalig adviseur kabinetten Eman

De redactie van de Amigoe kan ingezonden brieven redactioneel bewerken, inkorten of besluiten om niet te plaatsen. Brieven mogen maximaal 600 woorden bevatten, ze moeten voorzien zijn van naam en woonplaats (worden in principe gepubliceerd) en adres en telefoonnummer (niet voor publicatie, maar ter verificatie). Anonieme brieven worden nooit geplaatst. Een geplaatste brief geeft de opvatting van de afzender weer en niet die van Amigoe.We accepteren alleen digitaal gestuurde brieven. Ons e-mail adres is: aruba redactie@amigoe.com.

Nieuw fonds voor Caribische kunstenaars

KINGSTON — Kingston Creative, Fresh Milk and the American Friends of Jamaica (AJF) hebben samen 'Caribbean Arts Grant' opgericht. Kunstenaars in het hele Caribische gebied, dus ook Arubaanse kunstenaars, kunnen een aanvraag hiervoor indienen.

De bedoeling is dat hiermee zo'n 1000 in de Cariben gebaseerde creatieve professionals internationaal aandacht krijgen voor hun werk. Het fonds dat de naam 'Catapult' draagt richt zich op deelnemers die wonen en werken in de Nederlandse, Engelse, Franse en Spaanse regionen. In het uitgebreide programma van vier maanden worden ook online evenementen, schrijven en journalistiek, technische training, residencies en online discussies georganiseerd.

Caron Chung, executive director van de AJF zegt: "Veel kunstenaars worden bedreigd in hun dagelijks bestaan en onzekerheid voor de toekomst nu ze moeten omgaan met een situatie die nog nooit eerder is voorgekomen. Juist in deze tijden moeten we samenwerken om een soort stabiliteit te bieden aan de kunst."

De organisatie wil de digitale vaardigheden van Caribische kunstenaars verbeteren en ze in verbinding brengen met elkaar en met een globaal publiek. Ook wordt de zichtbaarheid van geselecteerde kunstenaars bevorderd en hun regio online beter vertegenwoordigd. Dat moet meehelpen ook internationaal inkomen te genereren en niet alleen in de eigen regio.

De organisatoren zijn met name geïnteresseerd in kunstenaars die kritische thema's onderzoeken op het gebied van cultuur, mensenrechten, gender, LGBTQIA-kwesties en klimaatrechten vanuit Caribisch perspectief. Met name juist kunstenaars die nu zonder werk zitten worden aangemoedigd zich aan te melden. Catapult beslaat zes projecten: Caribbean Artist Showcase; Caribbean Creative Online; Digital Creative Training; Consultancy Vouchers; Lockdown Virtual Salon en een Stay Home Artist Residency.

Meer informatie over het programma is te vinden op www.freshmilkbarbados.com.

Nomineer je favoriete docent

ORANJESTAD — In verband met de internationale Dag van de Leraar, die jaarlijks op 5 oktober plaatsvindt, doet de Fundacion Fepa een oproep aan het volk om nominaties op te sturen met uitblinkende docenten voor de prijs van 'Best Teacher' van het jaar. Er zal uit de nominaties een top 5 docenten worden geselecteerd voor de prijs.

De non-profit organisatie Fepa werd in 2007 opgericht en in 2009 door de overheid erkend als onderwijsstichting, en kreeg toen een aanwijzing om opleidingen te verzorgen voor het pedagogisch didactisch getuigschrift. Ze geven verschillende cursussen en ook assistentie voor het behalen van een mavodiploma, met als voornaamste doelgroepen alleenstaande moeders en vaders, ex-gedetineerden, ex-verslaafden en bijstandtrekkers. In de toekomst zijn zij van plan om mbo- en hbo-opleidingen op Aruba aan te bieden in een soortgelijke vorm als de volksuniversiteiten in Nederland.

Nominaties voor de 'Best Teacher' kunnen doorgegeven worden per e-mail via fepa.aruba@gmail.com of via telefoonnummer 733-2734.

Aruba Bank helpt 200 kinderen aan schoolspullen

ORANJESTAD — De Aruba Bank helpt maar liefst 200 kinderen aan schoolspullen voor het komende schooljaar. Zij deden onlangs een donatie aan Fundashon Mi Voz Ta Bo Voz. De stichting heeft momenteel een inzamelingsactie 'Adopt a child for back to school', die loopt tot 9 augustus, die bedoeld is voor kinderen van gezinnen die het financieel moeilijk hebben en geen geld hebben om schoolartikelen aan te schaffen. De donatie werd namens de Aruba Bank gedaan door Gina Habibe-Arendsz en Nataly Simmons-Thompson, en werd in ontvangst genomen door de voorzitter van de stichting Lisette Gomes en penningmeester Yolanda Partosemito. Voor meer informatie hoe men kan bijdragen kan men bellen naar telefoonnummer 562-9820.

'Honor to Connor' afgelast

ORANJESTAD — Sweet Pan Music Productions meldt dat de op dinsdag 18 augustus geplande vierde editie van de jaarlijkse 'Honor to Connor Steelband Celebration' in het amfitheater van winkelcentrum Paseo Herencia vanwege de toename in coronabesmettingen definitief van de baan is. De 'Honor to Connor Steelband Celebration' vindt elk jaar getrouw plaats op het podium van het amfitheater bij winkelcentrum Paseo Herencia in Palm Beach. Op zijn verjaardag wordt steelpanlegende Edgar Connor geëerd door zijn zonen Nico en Lee, samen met een aantal andere lokale steelpanbands. Elk jaar worden tijdens deze avond ook vier personen extra in het zonnetje gezet die van belang zijn geweest voor de steelpanmuziek op Aruba. En elk jaar op 18 januari wordt hetzelfde feest weer herhaald in de straten van San Nicolas, de bakermat van steelpanmuziek op Aruba. De organisatie hoopt dan weer in staat te zijn om het evenement te organiseren.

Elmar: houd afstand tot medewerkers aan huis

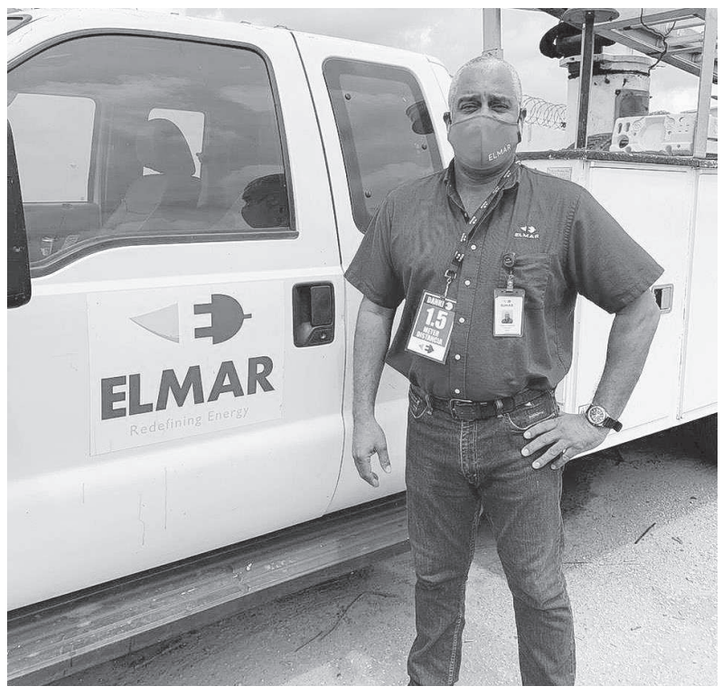

ORANJESTAD — Het utiliteitsbedrijf Elmar verzoekt klanten om zoveel mogelijk afstand te houden tot zijn medewerkers. Bijvoorbeeld wanneer Elmar-medewerkers bij mensen aan huis komen om werkzaamheden uit te voeren. Dit in verband met Covid-19 maatregelen en het houden van anderhalf tot twee meter afstand. Soms worden technische medewerkers benaderd door huiseigenaren zonder dat ze rekening houden met social distancing. Het bedrijf vraagt of mensen er op willen letten en voldoende afstand willen bewaren.

Breinbreker van de dag

Elke dag vindt u in de Amigoe op deze pagina een Sudoku. Plaats de cijfers 1 tot en met 9 zo in het diagram dat elk cijfer precies één keer voorkomt in elke rij en elke kolom. Elk van de cijfers 1 tot en met 9 moet ook precies één keer voorkomen in elk van de vetomrande 3-bij-3-vierkanten.

						7		
5		3			6	2	9	
	1		9		3			
		4			8			
3		5				9		6
			6			3		
			8		1		7	
	9	7	4			1		8
		1						

DIFFICULTY RATING: ★★★☆☆

De oplossing voor de Sudoku staat op pagina 10 in deze krant.

Ook bij kort geding beschuldigingen over en weer

WILLEMSTAD — Rechter Kimberly Lasten hoopte dat het parlement er gisteren zelf uit zou zijn gekomen, zonder dat zij uiterlijk maandag 10 augustus om 15.00 uur een vonnis hoeft te vellen over de vraag of de tien oppositieleden moeten meewerken aan de installatie van kandidaat-Statenlid Shaheen Elhage (PAR). Iets wat nu al drie keer niet is gelukt wegens gebrek aan quorum.

Foto: Nydia Adam

Het komt niet vaak voor dat de Statenzaal dient als rechtszaal. Vanwege het aantal aanwezigen was zelfs de grote zaal in de rechtbank te klein. Bij uitzondering mocht daarom bij aanvang van het kort geding een foto worden gemaakt.

"Het land verkeert in een crisis, maar in plaats van dat er beslissingen genomen worden in het parlement, zitten we nu in de Statenzaal te discussiëren over het wel of niet meewerken aan de toelating van een Statenlid", aldus de rechter.

Want 'wat heeft Shaheen Elhage te maken met het misnoegen van de tien leden van de oppositie, die zich niet serieus genomen voelt door de Statenvoorzitter en de coalitie?', zo vroeg de rechter aan verschillende leden van de oppositie.

En wat kan Elhage zélf doen, als er geen gehoor gegeven wordt aan zijn verzoek? Zijn tijd afwachten en uitzitten? Alsnog dwangsommen vorderen in een tweede kort geding? Of de bal bij de gouverneur leggen?
Hij kan zich ook aansluiten bij de oppositie, suggereerde een raadsman van de oppositie, verwijzend naar de recente stap van Rennox Calmes, die onlangs brak met de PIN en vervolgens zijn steun aan de coalitie introk.
Want ook al vonnist de rechter positief op het verzoek van Elhage, en het gerecht is daartoe bevoegd, dan nog, stelden negen van de oppositieleden van MFK, PS, KdNT en onafhankelijk Statenlid Calmes, zullen zij hoe dan ook niet meewerken. Calmes: "Het parlement is het hoogste orgaan, we hebben een scheiding van machten. Het parlement functioneert prima, we doen al ons andere werk. Alleen niet deze openbare vergadering over Elhage. U kunt mij daartoe niet verplichten."

Foto: Edsel Sambo

Shaheen Elhage arriveert bij de Statenzaal voor het kort geding.

De sleutel leek in handen van Marilyn Moses (MP) te liggen. Die wilde namelijk alleen duidelijkheid over de grammaticale interpretatie van de artikelen 124 en 126 van het Kiesreglement over de toelating van nieuwe leden en wanneer een zetel vacant wordt. Uit haar antwoord blijkt echter dat ze het hoogstwaarschijnlijk aan laat komen op een vonnis, met hopelijk alsnog de gewenste uitleg over deze artikelen.

"Bestuurlijk fatsoen is ook antwoord geven op onze vragen. Dat is tot nu toe niet gebeurd door de Statenvoorzitter. Die duidelijkheid had direct gekund; we hadden niet hoeven wachten tot een kort geding vandaag", aldus Moses.

Kort geding of niet, ook in de Statenzaal vlogen de politieke beschuldigingen als vanouds over en weer. Tot grote spijt van Elhage zelf, die ook het woord kreeg. Hij wil slechts zijn plicht als gekozen volksvertegenwoordiger vervullen.

MP-Statenlid Marilyn Moses gaf aan tegenover rechter Kimberly Lasten dat zij alsnog wil deelnemen aan de Statenvergadering van dinsdag 11 augustus, waardoor er een quorum gevormd kan worden en de geloofsbrieven van kandidaat-Statenlid Elhage alsnog goedgekeurd kunnen worden. Tot nu toe weigerde Moses dat. De rechter liet weten daarom bereid te zijn om het vonnis niet op 10 maar op 12 augustus uit te spreken, mocht dat dan nog nodig zijn.

Grens met België en Bahama's ook dicht

WILLEMSTAD — De Curaçaose regering heeft, behalve de grens met Aruba, ook die met België, de Bahama's en Hongkong gesloten. Dit is vanwege nieuwe uitbraken van het coronavirus in deze landen. Alhoewel vliegtuigen uit de Verenigde Staten nog niet op luchthaven Hato mogen landen, heeft de Amerikaanse regering gisteren landgenoten ontraden naar Curaçao te reizen.

Na de laatste aanpassing op 27 juli van de lijst landen met een laag en middelgroot risico voor Covid-19, is deze eergisteren weer aangepast. Dit is geschied na nauw overleg tussen de regering en epidemioloog Izzy Gerstenbluth.
De landenlijst wordt telkens aangepast, afhankelijk van de ontwikkelingen rond het coronavirus in het buitenland. Sinds de laatste versoepeling van de lockdown is het Curaçaose luchtruim gesloten gehouden voor met name de VS, Colombia en de Dominicaanse Republiek. In deze landen is de besmettingsgraad nog steeds hoog en niet onder controle van de plaatselijke gezondheidsautoriteiten. Eergisteren nog werd bekendgemaakt dat er in de VS de afgelopen 24 uur meer dan 2000 mensen zijn overleden aan de gevolgen van het coronavirus. Het gaat om de grootste dagelijkse toename in drie maanden, blijkt volgens persbureau *ANP* uit gegevens van de Johns Hopkins University. Het ANP meldt dat Amerika, dat sinds eind juni te maken heeft met een grote opleving van de epidemie, precies 2060 doden op één dag heeft geregistreerd. Ook kwamen er meer dan 58.000 nieuwe besmettingsgevallen bij. De laatste keer dat de VS in 24 uur tijd meer dan 2000 doden hadden geteld, was op 7 mei.
In tegenstelling tot Curaçao laat de Arubaanse regering Amerikanen sinds vorige maand weer toe, terwijl St. Maarten vijf dagen geleden de grenzen opende voor de VS-toeristen. Na hun vliegvelden te hebben opengesteld voor Amerikaanse vakantiegangers zijn de lokale coronabesmettingen weer opgelaaid in zowel Oranjestad als in Philipsburg.
Curaçao daarentegen is inmiddels 'coronavrij'. Tot heden raakten 31 personen besmet met het virus, van wie één patiënt in het Curaçao Medical Center (CMC) is overleden en de rest hersteld is.

Misvatting
Na het toch afgekondigde negatieve reisadvies van de Amerikaanse regering voor Curaçao (en Aruba en St. Maarten), zijn vrijdag door de overheid stappen ondernomen om via de Dienst Buitenlandse Betrekkingen (DBB) contact te leggen met de Amerikaanse consul. Epidemioloog Izzy Gerstenbluth zei desgevraagd dat ook via het Rijksinstituut voor Volksgezondheid en Milieu (RIVM) in Nederland wordt getracht de misvatting over coronabesmetting onder de aandacht van de Amerikaanse autoriteiten te brengen, te meer omdat er helemaal geen virusuitbraak is op Curaçao.
De Curaçaose regering sluit zoals gezegd nu ook de grens met België, Hongkong en de Bahama's, omdat in deze landen er dus sprake is van nieuwe uitbraken. De overheid van de Bahama's heeft vanwege de nieuwe uitbraak zelfs een lockdown voor twee weken afgekondigd. In Hongkong is er reeds sprake van een derde golf met 89 nieuwe virusinfecties. Het aantal nieuwe besmettingen in België is ook toegenomen: 550 mensen per dag.

Minister Jesus-Leito laat GMN-kabinet zo goed als intact

WILLEMSTAD — Minister Zita Jesus-Leito (Verkeer, Vervoer en Ruimtelijke Planning, PAR) zal het kabinetsteam van het ministerie van Gezondheid, Milieu en Natuur (GMN) zo goed als intact houden. Zij vervangt Suzy Camelia-Römer (PIN), die vorige maand ontslag nam nadat Statenlid Rennox Calmes met haar partij had gebroken en onafhankelijk lid werd.

Foto: Archief

Minister Zita Jesus-Leito

Calmes kon zich niet meer vinden met de PIN-leiding en brak met de partij. Hij was van plan het kabinet te blijven steunen, maar trok zijn steun in toen premier Eugene Rhuggenaath aan Camelia-Römer vroeg om nog een week aan te blijven als minister.
Na die week diende Camelia-Römer haar ontslag in bij de gouverneur en heeft intussen aangegeven met de PIN aan de Statenverkiezingen van volgend jaar te zullen deelnemen. Haar partij mikt op drie zetels.
Jesus-Leito, inmiddels belast met de portefeuille van Camelia-Römer heeft, na intern overleg alsook na beraad in de Raad van Ministers, besloten het GMN-team vrijwel intact te houden. De *Amigoe* heeft van ingewijden vernomen dat de meeste PIN-medewerkers nog in dienst blijven totdat een nieuwe minister is benoemd. Er is alleen nog geen besluit genomen over het lot van Alvin Daal, de huidige GMN-kabinetsdirecteur. De PIN-bestuursvoorzitter is werkzaam op het ministerie van Justitie.
Jesus-Leito verklaarde desgevraagd aan de Amigoe dat zij het team vooralsnog niet wijzigt om de continuïteit van de werkzaamheden in het GMN-ministerie niet in de weg te staan. In het vorige kabinet was zij ook belast met deze portefeuille.

Staten werken aan introductie Vragenhalfuurtje

WILLEMSTAD — Volgens Statenvoorzitter Ana-Maria Pauletta (PAR) werken de Staten aan een voorstel om het Vragenhalfuurtje in het parlement te introduceren. Dit geeft zij aan in een brief aan alle Statenleden. Volgens de voorzitter kunnen hiermee zaken die acuut duidelijkheid en uitleg vereisen van de regering, direct worden aangepakt.

Foto: Archief

Statenvoorzitter Ana-Maria Pauletta.

Al jaren wordt gesproken over de introductie van een Vragenhalfuurtje in de Staten van Curaçao. Voor 10-10-'10, de start van het land Curaçao, was dit al het geval in de Eilandsraad van Curaçao. In de praktijk kwam het erop neer dat Eilandsraadsleden de vragen binnen een bepaalde termijn vóór aanvang van een vergadering schriftelijk moesten indienen waarna deze aan het begin van de eerstvolgende vergadering mondeling door de verantwoordelijk gedeputeerde beantwoord werden. De vragensteller alsook de andere leden van de Eilandsraad kregen hierna de gelegenheid om aanvullende vragen te stellen. Het grootste voordeel hiervan was dat de Eilandsraadsleden direct op actuele zaken konden inspringen.

Bij de start van de Staten van het autonome land Curaçao werd in het Reglement van Orde (RvO) van het nieuwe parlement geen rekening gehouden met de introductie van een Vragenhalfuurtje, maar door de jaren heen hebben verschillende Statenleden zich hiervoor sterk gemaakt.
In de *Amigoe*-archieven valt te lezen dat in 2015 een voorstel voor aanpassing van het RvO in de Centrale Commissie van de Staten in behandeling werd genomen. Een van die aanpassingen was de herintroductie van het Vragenhalfuurtje. Alle fracties die toen deel uitmaakten van de Staten, stonden daar positief tegenover maar ze benadrukten wel dat het op een effectieve manier ingevoerd moest worden om misbruik te voorkomen.

Sinds 2015 is er echter niks meer vernomen van de introductie ervan. In 2018 maakte deze krant melding van een mogelijke introductie in het kader van, opnieuw, een herziening van het RvO, maar ook hiervan is sindsdien niks meer vernomen. In dat jaar maakte wijlen Statenvoorzitter William 'Junior' Millerson (PAR) tegenover de Amigoe bekend dat de Staten aan het nadenken waren over de introductie van het Vragenhalfuurtje.
Aanleiding hiervoor was het feit dat het parlement van St. Maarten had aangekondigd werk te gaan maken van een Vragenuurtje, waarin ministers mondeling vragen van parlementsleden kunnen beantwoorden.

Girigorie:

'Geen reden om uitvoering wetsvoorstel wijzing Burgerlijk Wetboek 2 aan te houden'

WILLEMSTAD — De regering heeft met het oog op de inmiddels in Nederland en St. Maarten ingevoerde wijzigingen, alle voor- en nadelen zorgvuldig afgewogen en ziet geen reden om de behandeling of de uitvoering van het ontwerp Landsverordening nadere wijziging van Boek 2 van het Burgerlijk Wetboek (Boek 2 BW) aan te houden. Dat zegt minister van Justitie Quincy Girigorie (PAR) in de Memorie van Antwoord (MvA) van de regering op vragen van de Statenleden in de Centrale Commissie in november 2018. De MvA is onlangs naar de Staten gestuurd.

door **Jomaira Angela**

De leden van de MAN-fractie hebben met instemming kennisgenomen van het wetsontwerp. Die van de PAR-fractie gaven te kennen zeer tevreden te zijn met het ontwerp. De leden van de MFK-fractie zijn in principe niet tegen het ontwerp maar hebben, net als de andere fracties, enkele vragen gesteld en zij verbonden een voorwaarde aan verdere behandeling van het ontwerp, namelijk dat de andere landen binnen het Koninkrijk deze regelgeving ook hebben ingevoerd.
De wijzigingen zijn voorgesteld door de Vaste Commissie Vennootschapsrecht – bestaande uit Faroe Metry (voorzitter), Wilfred Flocker (secretaris), Henri Burgers (namens de Antilliaanse-Arubaanse Notariële Vereniging), Miranda van der Hoeven (namens de Orde van Advocaten Curaçao), John Jacobs (namens de Kamer van Koophandel en Nijverheid Curaçao), Focco Lunsingh Scheurleer (namens de Curaçao International Financial Services Association, Cifa) en de adviseurs Peter van Schilfgaarde, emeritus hoogleraar ondernemingsrecht Universiteit van Utrecht en Gerard van Solinge, hoogleraar ondernemingsrecht Radboud Universiteit Nijmegen en advocaat te Amsterdam.

Solinge stond in 2018, tijdens zijn toelichting over het wetsontwerp, stil bij vijf belangrijke wijzigingen. Voor een groot deel zijn er technische delen in het boek gewijzigd, zoals verkeerde verwijzingen en dergelijke. Belangrijk om te noemen was voor Van Solinge: artikel 19 over aansprakelijkheid van commissarissen; artikel 50a over registreren van het bestuur van een Stichting Particulier Fonds (SPF); artikelen 100, 104 en 105 over afschaffing van aandelen aan toonder; artikelen 129 en 239 over vergadergerechtigden; en artikel 272 en verder, over het enquêterecht.

Volgens Girigorie in de MvA zijn er verschillende redenen waarom na bijna acht jaar Boek 2 BW opnieuw moet worden herzien. Deze redenen hebben betrekking op het concordantiebeginsel, internationale transparantieverplichtingen, de positie van minderheidsaandeelhouders, verbeteringen naar aanleiding van in de praktijk gebleken problemen en, meer in het algemeen, het onderhoud dat voor een wettelijke regeling op het dynamische rechtsgebied van het vennootschapsrecht- en rechtspersonenrecht nu eenmaal noodzakelijk is.

Gelet op het concordantiebeginsel, beoogt deze herziening de huidige regeling zoveel mogelijk in overeenstemming te brengen met de ontwikkelingen in het Nederlandse vennootschapsrecht van de afgelopen jaren. Op St. Maarten werden de ontwikkelingen van het Curaçaos recht op de voet gevolgd. De Staten van St. Maarten hebben een voorstel tot herziening van de Landsverordening, dat grotendeels gebaseerd is op het Curaçaose Boek 2 BW aangenomen. De Herzieningslandsverordening Boek 2 BW is op 20 november 2019 op St. Maarten in werking getreden. Medio vorig jaar hebben de Staten van Aruba een gewijzigd ontwerp Boek 2 BW aangenomen, dat op onderdelen afwijkt van de thans voorgestelde landsverordening.
Ook in Suriname worden de ontwikkelingen op Curaçao op de voet gevolgd. In het Surinaamse BW zijn inmiddels grote delen van het Curaçaose BW, inclusief Boek 2, overgenomen.
Op de BES-eilanden geldt thans nog het Nederlands-Antilliaanse BW zoals dat van kracht was op Curaçao en Sint Maarten tot 10 oktober 2010. Het is de regering niet bekend of de wijzigingen van het BW van de BES-eilanden op korte termijn zijn te verwachten.

De MAN-fractie vroeg naar de kosten die zijn verbonden aan dit ontwerp en de voorgestelde wijzigingen. Girigorie legt uit dat de leden en adviserende leden van de commissie geen vergoeding krijgen voor de werkzaamheden en evenmin voor gemaakte onkosten. De adviserende leden uit Nederland krijgen wel een vergoeding voor reis- en verblijfkosten.
De commissie komt tweemaal per jaar bijeen op Curaçao.

Saba wil centrale quarantainelocatie

THE BOTTOM — Het Openbaar Lichaam Saba (OLS) werkt aan het opzetten van een gecentraliseerde quarantainelocatie voor personen die het eiland binnenkomen vanuit risicogebieden, waaronder Sint Maarten en de Verenigde Staten, zo werd dinsdagavond bekendgemaakt.

De overheid betaalt alleen de kosten van de tijdelijke verplichte huisvesting op deze centrale quarantainelocatie, de betrokkenen zijn zelf verantwoordelijk voor het kopen van hun eigen eten en drinken. Personen uit gebieden met een middelgroot risico, waaronder veel Europese landen en Canada, moeten mogelijk op deze gecentraliseerde locatie verplicht in quarantaine. Het risiconiveau van een land is gebaseerd op een combinatie van factoren, zoals het gemiddelde aantal nieuwe gevallen en het aantal positief geteste gevallen, de bevolkingsgrootte van het land en de capaciteit van de volksgezondheid.
Het OLS heeft aangekondigd dat Sint Maarten nu in de categorie met een hoog risico valt, vanwege de piek van de lokale besmettingen van Covid-19 op dat eiland. Reizen vanuit Sint Maarten is alleen mogelijk voor repatriëring, essentiële werkers, medische reizigers, medisch studenten en Sabaanse studenten die in het buitenland wonen.

Een negatief testresultaat is vereist voor personen die Saba vanuit Sint Maarten binnenkomen, en bij aankomst moeten zij in verplichte quarantaine op de aangewezen centrale locatie. Vakantiereizen naar Saba vanuit Sint Maarten zijn nog steeds verboden.
Personen die vanuit Sint Eustatius, Bonaire en Curaçao reizen, kunnen Saba binnenkomen zonder in quarantaine te hoeven gaan. Zorgverzekeraar Caribisch Nederland ZVK verwijst patiënten zoveel mogelijk naar Bonaire of Curaçao. Aangezien deze twee eilanden geen lokale besmettingsgevallen van Covid-19 hebben, hoeven patiënten bij terugkeer in Saba niet in quarantaine. ZVK-patiënten uit Sint Maarten zullen in verplichte quarantaine moeten gaan.

Saba blijft op alarmniveau 2, waaronder fysieke afstand, goede hand- en hoesthygiëne en bijeenkomsten van maximaal 25 personen. Het niet naleven van deze maatregelen kan leiden tot een boete.
Het OLS heeft zijn inreis- en quarantainebeleid bijgewerkt. Een link naar het bijgewerkte beleid is te vinden op de website www.sabagovernment.com.

Bonaire

IN HET KORT

Whisky
Twee mannen hebben donderdag in een supermarkt aan de Kaya Monseigneur Niewindt een fles Whisky en een fles remolie gestolen. De zaak wordt onderzocht.

Gewond
Op de rotonde op de Kaya Nikiboko Zuid vond donderdagochtend een aanrijding tussen een auto en een scooter plaats . De auto verleende geen voorrang aan de scooter die op de rotonde reed. De bestuurder van de scooter klaagde over rugpijn en werd door de ambulance naar het ziekenhuis gebracht voor medische controle en behandeling. De bestuurder van de auto kreeg een procesverbaal voor het rijden zonder geldig rijbewijs.

Verkeerscontrole
Op de Kaya Korona, Kaya J.N.E. Craane en in het Centrumgebied werden donderdag tussen 18.30 en 20.00 uur verkeerscontroles gehouden in het kader van gebruik van kinderzitjes. Er werden in totaal twintig voertuigen gecontroleerd. Doel van de controle was om mensen bewust te maken over de veiligheid van kinderen in de auto. Enkele personen kregen een waarschuwing maar al heel veel mensen maken gebruik van kinderzitjes. Er worden regelmatig controles uitgevoerd ter naleving van de nieuwe verkeersverordening.

Aanpassing boek 2 Burgerlijk Wetboek om transparantie te verhogen

WILLEMSTAD — Vanwege de grote hoeveelheid wijzigingen is besloten de tekst van boek 2 van het Burgerlijk Wetboek integraal opnieuw vast te stellen in naleving van de internationale transparantieverplichtingen. De laatste grootscheepse wijziging dateert van 2012. Dat stelt de regering naar aanleiding van Statenvragen over de voorgestelde wetswijziging van het vennootschapsrecht, die momenteel ter goedkeuring ligt.

In toenemende mate stellen internationale organisaties, zoals de Organization for Economic Cooperation and Development (OECD) en de Financial Action Task Force (FATF), eisen aan de transparantie met betrekking tot de eigendomsverhoudingen van ondernemingen in het kader van de bestrijding van witwassen en terrorismefinanciering. De gedachte hierachter is dat bekendheid met wie de aandeelhouders of uiteindelijke belanghebbenden zijn, het gemakkelijker maakt om belastingontduiking, fraude, corruptie en financiering van terrorisme via rechtspersonen of andere juridische entiteiten tegen te gaan.

Een belangrijke verplichting in dat kader is de afschaffing van de aandelen aan toonder, zoals in deze landsverordening is voorzien. Een ander voorbeeld is de mogelijkheid tot ontbinding van rechtspersonen door de Kamer van Koophandel. Organisaties als de OECD maken periodiek bekend welke landen wel en welke niet of onvoldoende aan deze verplichtingen voldoen. Dat heeft invloed op beslissingen van buitenlandse investeerders. Zoals elk land heeft Curaçao er dus belang bij aan deze internationale verplichtingen te voldoen.
Ook in Nederland zijn de aandelen aan toonder afgeschaft. Fysieke toonderstukken die aandeelhouders zelf bewaren, worden op naam gesteld. Hierdoor is anonieme overdracht van toonderstukken niet meer mogelijk. De aandelen kunnen slechts worden verhandeld via een effectenrekening aangehouden bij een intermediair, zoals een bank of een beleggingsonderneming. Deze wet maakt de identificatie van alle houders van aandelen aan toonder in Europees en de BES-landen mogelijk.

Verder bevat de nieuw voorgestelde landsverordening een verbetering van de positie van de minderheidsaandeelhouder. Zo wordt de termijn verlengd waarbinnen een minderheidsaandeelhouder aan de rechter kan verzoeken een besluit van een orgaan van de rechtspersoon te vernietigen.

Een ander belangrijk instrument voor de bescherming van de positie van minderheidsaandeelhouders is het enquêterecht. Deze in 2012 ingevoerde regeling wordt op Curaçao met enige regelmaat en met succes toegepast. De voorgestelde wijzigingen zijn ingegeven door de wijzigingen in het Nederlandse enquêterecht die op 1 januari 2013 in werking zijn getreden.

De Vaste Commissie Vennootschapsrecht heeft mede naar aanleiding van de opgedane ervaringen in de praktijk en gesprekken met diverse deskundigen, voortdurend gewerkt aan verbetering van de wetteksten. Ook de eerdergenoemde ontwikkelingen in het Nederlandse vennootschapsrecht zijn daarbij nauwlettend in de gaten gehouden. Daarnaast vergden de opmerkingen van de Raad van Advies een goed onderbouwde reactie.

Visit our website AMIGOE.COM

Bonairecursief

De kleine poes

Ik sta voor de deur met de sleutels in mijn hand als ik een nauwelijks hoorbaar geluid opvang. Het klinkt als een klagelijke roep om aandacht. Na een inspectie van mijn directe omgeving zie ik een donker pluizig bolletje vlakbij mijn voeten. Het is een erg jong, zwart langharig poesje dat met verwachtingsvolle blauwe ogen naar mij opkijkt.
Zo heeft Tiki, zoals we haar al snel noemden, twaalf jaar geleden ons gekozen om mee verder te leven.
Nu is ze een onmisbaar deel van ons gezin. Met een zeer sterke eigen wil regeert deze diva het huishouden. 's Morgens wordt er een schone kattenbak voorzien van welriekend vers grit verwacht. Uiteraard een drinkbak gevuld met koel water en een voerbak met brokken. Voor tussendoor of als omkoopmiddel, liggen er snoepbrokjes van vlees of kaas met kip klaar.
Als ik op de computer een stukje voor de krant schrijf, ligt madam het liefst languit voor het toetsenbord, waardoor een hele reeks van dezelfde letter aanslagen over het scherm marcheert. Met enige voorzichtige dwang dient het beledigde obstakel dan terug naar het vloerniveau gedirigeerd te worden.
Aan het eind van de dag is het tijd voor de tuininspectie. Als haar hoofd ernaar staat, komt de roemruchte strijdster ons vol trots een onfortuinlijke veldmuis of hagedis presenteren. Na dit spartelende geschenk al aanprijzend aan te nemen, geven we het elders weer de vrijheid terug.
De slaapkamer is een favoriete relaxlocatie. Als de kust veilig is, merk je nauwelijks hoe het soepele lichaam de matras doet bewegen. Ik voel hoe ze behoedzaam op me klimt en in de richting van mijn gezicht beweegt. Ik heb net mijn tanden gepoetst en de pepermuntgeur heeft een onweerstaanbare aantrekkingskracht. Snuffelend komt mevrouwtje steeds dichterbij totdat ik de lange snorharen op mijn lippen voel kriebelen. Zichzelf tevreden in een behaaglijke krul op mijn borst manoeuvrerend laat een verontwaardigde miauw weten dat het tijd is voor een beetje aandacht. Ik aai over de poezenkop en kriebel onder het kinnetje totdat het tevreden geknor duidelijk voelbaar is op mijn borst. Als deze behandeling geheel volgens de hoogste eisen volbracht is, staat het juffertje op en nestelt zich tegen mijn zij, de voorpoten over mijn bovenarm gedrapeerd. Ik laat mijn hand over de zwarte vacht gaan. De stekelige bolletjes die vanuit de tuin zijn meegelift in de pluizige vacht prikken in mijn vingers. Behoedzaam pulk ik de klitten uit de lange haren. Als het te lang duurt, staat ze hooghartig op en rukt met kordate hoofdbewegingen zelf de laatste plaaggeesten uit de zwarte haardons.
Tiki is een dapper vrouwtje dat niet snel te beïnvloeden is. Soms komt er wel eens een onbekende hond blaffend de straat in stuiven. Stokstijf stil zittend wordt het bedreigende beest met een dodelijke blik tot stoppen gedwongen. De hond, die normaal gesproken gewend is aan vluchtgedrag, snapt hier niets van, draait om en druipt af. Mevrouw gaat dan weer op een rotsblok in de tuin zitten en houdt het koninkrijk vanaf deze verhoogde positie in de gaten.
We hopen dat majesteit poes ons nog lang zal toelaten in haar paleis.

Joseph

Van Malmok tot Willemstoren inspireert Bonaire tot opvallende bespiegelingen over mens, dier en landschap. Soms ontroerend, ingetogen dan wel uitbundig, vaak met een glimlach. De verwondering regeert bij deze getuigenissen over een bescheiden eiland in een zee vol zeggingskracht. Uw reactie is welkom via bonaire.cursief@gmail.com.

Kralendijkse Kringen

Bewust onbekwaam, onnodig instabiel

door **Arjen de Wolff**

Het begon allemaal zo mooi. In een uitbundige en klaarblijkelijk gul gefinancierde verkiezingscampagne beloofde MPB, de blauwe partij, Bonaire vorig jaar schoon schip: een nieuwe generatie goed opgeleide politici zou een einde maken aan de willekeur, de corruptie, de vriendjespolitiek en het bestuurlijk onvermogen die het eiland al zo lang plaagden. De bevolking zou worden gezegend met goede publieke dienstverlening en deugdelijk bestuur. De toppers Elvis Tjin Asjoe en Nina den Heyer zouden Bonaire laten zien hoe het dan wél moet, dat besturen.

MPB won de verkiezingen glansrijk. De relatief onbekende rijksambtenaar Nina den Heyer werd uit het niets zelfs de grootste stemmentrekker, en sindsdien kon ze zonder achternaam verder. 'Nina!' zou ons gaan redden. Samen met Elvis natuurlijk, die allang geen achternaam meer nodig had: daarvoor had de oud-minister en oud-gedeputeerde in het verleden zelf al voor genoeg onrust en vraagtekens rond zijn eigen persoon gezorgd.

Wie het voorgaande onaardig vindt klinken, heeft gelijk. Onaardig, maar ook terecht. Niemand is aan het onmogelijke gehouden maar MPB pretendeerde nogal wat, in de aanloop naar de stembusgang. En aan verkiezingsbeloftes houden we de macht vanzelfsprekend met veel plezier. Want bescheiden was het duo Elvis en Nina bepaald niet: Wees gerust, beste kiezer. Wees gerust, Den Haag: Een nieuwe dageraad gloort. De lat werd door het koppel zelf nogal hoog gelegd.

Maar nu, zo'n anderhalf jaar na de verkiezingen, is van de ronkende taal en bezweringen van professionaliteit en stabiliteit niets meer over. In één enkele week namen twee cruciale functionarissen afscheid van het Openbaar Lichaam Bonaire (OLB) en van aan het OLB gelieerde organisaties: Etienne van der Horst vertrok bij de gevoelige directie Ruimte en Ontwikkeling. Delno Tromp trok de deur van TCB achter zich dicht. Beiden deden nauwelijks hun best de reden te verbloemen: ongewenste inmenging door politieke bestuurders in hun pogingen de onder hen ressorterende organisaties op te schonen en te verbeteren. Pootje gelicht, kortom, bij de tenuitvoerlegging van de belangrijkste verkiezingsbelofte van MPB zelf.

Ze waren niet de eersten. Eerder al was Ben Oleana met slaande deuren vertrokken, gefrustreerd als hij werd door het Bestuurscollege – nota bene van zijn eigen partijpolitieke signatuur – in zijn werk van het opruimen van de puinhoop bij BHM, de holdingmaatschappij waarin Bonaire tal van belangrijke overheids-nv's heeft ondergebracht. De kritiek van Oleana en zijn team op de machinaties van het Bestuurscollege werden gedetailleerd op papier gezet en met pers en BZK gedeeld. 'Ik sluit mij volledig aan bij de woorden van Ben Oleana en onderschrijf compleet zijn bevindingen over hoe de zaken hier gaan', zo liet Delno Tromp optekenen bij zijn vertrek.

Minder aandacht kreeg, maar minstens zo opmerkelijk was de stille horizontale promotie van de voormalig eilandssecretaris tot 'kwartiermaker Good Governance'. Een gotspe, omdat eerdere Bestuurscolleges volkomen helder hadden gemaakt dat juist vanwege dezelfde eilandssecretaris elke poging om tot enige 'good governance' te komen bij voorbaat onbegonnen werk was.

Het ligt, wie de afzonderlijke gedeputeerden mag geloven, in alle gevallen aan de vertrokken functionarissen zelf. Maar in het zich aftekenende patroon klinken de smoesjes telkens ongeloofwaardiger. Het is naïeve bestuurlijke onmachtigheid op zijn best. Maar kwaadwillend bestuurlijk vandalisme is ook een mogelijke verklaring.

Dit Bestuurscollege laat miljoenen dollars per jaar ongebruikt op de plank liggen. De uitvoering van het Bestuursakkoord, die andere centrale MPB-verkiezingsbelofte en hoeksteen van beleid, is nu al zwaar vertraagd, iets meer dan een jaar nadat de handtekeningen zijn gezet. De Eilandsraad wordt gebruikt als stempelkussen, als hij al wordt opgeroepen. Op het hoogtepunt van de Covid-19 bestrijding zag het eiland dat de gezaghebber en zijn mensen hard aan het werk waren.

Maar de gedeputeerden gaven ergens in het begin van de coronacrisis een persconferentie waarin ze allerlei groepen in de samenleving gouden bergen beloofden. Vervolgens waren ze in geen velden of wegen meer te bekennen. Van het voorbereidende werk dat ze hadden kunnen doen om in hun respectievelijke sectoren het post-Covidtijdperk vorm te geven, en om het hoofd van radeloze mensen boven water te houden, is nog altijd niets gebleken. De Rijksdienst Caribisch Nederland (RCN) maakte geld over op onze rekeningen: het OLB schonk ons vooral mooie woorden. En gelikte foto's.

Er is geen eilandssecretaris. Er is geen kabinetschef. Er is geen directeur Financien. Er is geen directeur DRO en als de naam die wordt gefluisterd van de door deze coalitie gewenste opvolger van Van der Horst bewaarheid wordt, mag worden gevreesd voor burgers en bedrijven die op een eerlijke behandeling van de directie hopen. Als de voortekenen niet bedriegen dan vliegen er op korte termijn nog meer leidinggevenden uit. De lijst groeit met de dag.

Ondertussen zingen de gedeputeerden bij elke gelegenheid die ze krijgen dezelfde zuchtende klaagzang: "Ja, nee, ja, ík wil wel, ík doe enorm mijn best. Maar het zijn mijn collega's. Het zijn de ambtenaren. Het is Den Haag. Het is iedereen, behalve ik."
Men gaat er kennelijk van uit dat de pers de term 'collegiale verantwoordelijkheid' niet begrijpt of dat we niet weten dat vrijwel elk collegebesluit de handtekening behoeft van alle leden. Van alle vier.

De arrogantie waarmee pers en bevolking worden benaderd, is soms stuitend. Dit bestuur acht zich zelfs zo onaantastbaar dat het denkt de persvrijheid te kunnen belemmeren: zonder enige aanleiding werd het de ex-DRO directeur Etienne van der Horst deze week verboden om zowel met Live99Fm als met de Amigoe te spreken over de resultaten van zijn werk, die gewoon in publieke stukken zijn terug te vinden. Maar goed: ook daar zullen de gedeputeerden wel weer een smoesje voor vinden.

Er is één lichtpuntje. Tot vrij recent zouden commentaren als deze extra aflevering van Kralendijkse Kringen slechts kunnen worden gebaseerd op indirecte informatie. Interpretatie. Giswerk zelfs, wellicht. Maar er is in elk geval één ding aan het veranderen: al het hiervoor vermelde is terug te vinden in openbare bronnen, *on the record* uitgesproken door betrokkenen zelf. Het luchtkasteel dat ons in de aanloop naar de verkiezingen werd beloofd, valt voor onze ogen in duigen en gelukkig zijn de hoofdrolspelers nu, in tegenstelling tot vroeger, niet meer bang hun verhaal te doen.

Het is voor de pers eigenlijk te gemakkelijk: we hoeven niks te doen, deze coalitie schiet zichzelf minimaal eens per week in de voet. En gelet op het feit dat steeds meer directbetrokkenen daar openlijk verslag van durven doen, is iedereen het bestuurlijk amateurisme, het gestuntel en de instabiliteit meer dan zat.
Tweede lichtpuntje. Maandag volgen er Kamervragen.
Derde lichtpuntje. Ook de ambtenaren van BZK zullen Knops straks steeds minder vaak met sussende algemeenheden naar de Kamer kunnen sturen.

Er zijn nog tweeënhalf jaar te gaan tot de volgende verkiezingen. Genoeg tijd dus om de valse start van deze coalitie goed te maken. Maar het is nu wel hoog tijd dat de mensen van goede wil binnen de twee betrokken partijen – en die zijn er genoeg – nu eindelijk het heft in eigen hand nemen en de daad bij het woord voegen.

Arjen de Wolff studeerde Nederlands Recht aan de Universiteit van Amsterdam en is voormalig ambtelijk secretaris in de Tweede Kamer en voormalig lid van de gemeenteraadsfractie in Amsterdam voor D66. Hij woonde al van 1999 tot 2004 op Curaçao en kwam in 2017 terug in de Cariben, op Bonaire als directeur van Stinapa. Momenteel is hij programmamaker voor Mega Nieuws Cariben en correspondent voor de Amigoe.

AMIGOE
Heeft u interesse om te adverteren?
Bel ons op telefoonnummer
582-4333 of stuur ons een email:
avisoaruba@amigoe.com

Euro

Winst

AMSTERDAM — De aandelenbeurs in Amsterdam is gisteren met kleine winsten het weekeinde ingegaan. De AEX sloot 0,2 procent hoger op 559,57 punten. De Mid-Kap steeg 0,1 procent tot 788,18 punten. De beurs in Parijs ging een fractie vooruit en Frankfurt won 0,7 procent. In Londen eindigde de hoofdgraadmeter met een miniem verlies.

Prosus zakte 4 procent en eindigde onderaan in de AEX. De Amerikaanse president Donald Trump heeft een decreet ondertekend dat Amerikaanse bedrijven praktisch verbiedt zaken te doen met Tencent, waarin Prosus een groot belang heeft.

Het decreet tegen Tencent lijkt deel uit te maken van bredere acties van Washington tegen Chinese techbedrijven, want het Witte Huis neemt ook al langer de Chinese eigenaar ByteDance van de filmpjes-app TikTok op de korrel. Daarnaast zet de beslissing van de Amerikaanse regering om de leiding van Hongkong te straffen wegens een omstreden veiligheidswet de relatie met China verder onder druk.

NN Group voerde de hoofdfondsen aan met een winst van 2,5 procent, daags na de publicatie van goed ontvangen halfjaarresultaten van de verzekeraar. Galapagos herstelde van eerdere verliezen en sloot 1,8 procent in de plus. Het biotechnologieconcern heeft het afgelopen halfjaar zijn omzet meer dan verdubbeld door betalingen van de Amerikaanse partner Gilead.

Wall Street

Gemengd

De aandelenbeurzen in New York zijn gisteren met een gemengd beeld de handel uit gegaan. De oplopende spanningen tussen de Verenigde Staten en China drukten duidelijk op de techsector, nu de Amerikaanse president Donald Trump ook het Chinese Tencent op de korrel neemt. Beleggers reageerden verder op de politieke patstelling in Washington rond een omvangrijk steunpakket tegen de coronacrisis. Het Witte Huis zinspeelt nu op stimuleringsmaatregelen die Trump op eigen houtje kan doorvoeren.
De Dow-Jonesindex eindigde 0,2 procent hoger op 27.433,48 punten. De breed samengestelde S&P 500 won net geen 0,1 procent tot 3351,28 punten en techbeurs Nasdaq ging 0,9 procent omlaag tot 11.010,98 punten.
Zwaargewichten Microsoft en Apple zakten tot 2,5 procent na Trumps aanval op de populaire app WeChat van Tencent en TikTok van ByteDance. Zijn aanstaande verbod op transacties met WeChat kan onder andere de verkoop van iPhones in China raken, want Chinese consumenten zullen de smartphones massaal links laten liggen als de app er niet op draait.
Verder was er aandacht voor Uber, dat 5,2 procent onderuitging. Het bedrijf achter de gelijknamige taxi-app had in het voorbije kwartaal voor het eerst te maken met een gedaalde omzet en leed een nettoverlies.
Biotechnoloog Biogen schoot meer dan 10 procent omhoog. Het alzheimermedicijn Aducanumab van het bedrijf wordt door de Amerikaanse medicijnenautoriteit FDA sneller beoordeeld. De euro was 1,1785 dollar waard, tegenover 1,1789 dollar bij het sluiten van de Europese beurzen. De prijs van een vat Amerikaanse olie daalde 1,1 procent tot 41,51 dollar. Brentolie werd 1 procent goedkoper op 44,62 dollar per vat.

Nederlandse banken verleenden voor 22 miljard euro steun

AMSTERDAM — Nederlandse banken hebben sinds het begin van de coronacrisis in maart voor 22 miljard euro aan steun verleend aan bedrijven. Die kregen bijvoorbeeld uitstel van aflossingen of extra leningen. Al 158.000 bedrijven maakten daar gebruik van en 32.400 particulieren, meldt de Nederlandse Vereniging van Banken (NVB).

Al sinds mei neemt de vraag naar deze extra steun af. Voorzitter Chris Buijink van de NVB denkt dat ondernemers voorzichtig zijn omdat ze economisch moeilijke tijden verwachten of rekening houden met het aflopen van de overheidssteun in het najaar. "Ondernemers gaan minder nieuwe leningen aan, bijvoorbeeld omdat ze niet weten of zij een investering terug kunnen verdienen of extra schuld wel kunnen terugbetalen."

Het einde van steunmaatregelen moet volgens Buijink goed worden afgestemd tussen banken, de Belastingdienst, gemeenten en het UWV. Zij moeten 'het moment voor het inlopen van achterstanden en stoppen van steun goed timen' om te voorkomen dat ondernemers 'de gevolgen van de coronacrisis in één keer voor de kiezen krijgen'.

Sinds de vorige melding begin juli zijn bijna 3000 nieuwe leningen verstrekt aan ondernemers, waardoor de teller nu op 29.000 leningen staat. In totaal is daar een bedrag van 18,9 miljard euro mee gemoeid. Nog eens 129.000 bedrijven kregen uitstel van betaling van hun bank voor in totaal ongeveer 3 miljard euro. Die getallen veranderen al sinds mei nauwelijks meer.

Zo'n 32.400 consumenten kregen uitstel van aflossing voor hun hypotheek of consumptief krediet. Dat zijn er zo'n 400 meer dan begin juli. In totaal bedroeg de steun aan consumenten circa 77 miljoen euro.

Goldman Sachs past kwartaalcijfers aan

NEW YORK — Goldman Sachs heeft de financiële resultaten van het tweede kwartaal aan moeten passen nadat het twee weken geleden een miljardenschikking met Maleisië sloot. De bank verhoogde gisteren de geschillenreserves met 2 miljard dollar, waardoor de eerder aangekondigde winst van het bedrijf met 85 procent wordt verlaagd.

Het nettoresultaat komt nu uit op 373 miljoen dollar, de laagste kwartaalwinst sinds 2017. Goldman Sachs sloot met Maleisië een schikkingsdeal van 2,5 miljard dollar, waarna het Aziatische land alle aanklachten tegen de Amerikaanse bank in een grootschalige fraudezaak vallen. Ook gaf de bank de garantie 1,4 miljard dollar terug te betalen aan het land.
Het financiële concern sloot eerder grote deals voor het Maleisische staatsfonds 1MDB, dat de spil is in een groot schandaal in Maleisië. Een voormalige premier van het land, Najib Razak, zou via het fonds grote sommen geld hebben laten wegsluizen.
De eerder gemelde kwartaalresultaten van Goldman Sachs waren positief. Zo namen de inkomsten flink toe, waarbij het financiële concern profiteerde van toegenomen handelsactiviteit op de financiële markten. Omdat die een opmerkelijk herstel toonden na de coronadip in maart, steeg de vraag naar handelsdiensten van de zakenbank ook hard. De omzet kwam uit op 13,3 miljard dollar, een stijging van 41 procent ten opzichte van dezelfde periode vorig jaar en de op één na hoogste kwartaalomzet van Goldman Sachs ooit.

'Reisbeperkingen desastreus voor luchtvaart in Europa'

BRUSSEL — De reisbeperkingen die vanwege het coronavirus zijn opgelegd, hebben desastreuze gevolgen voor de luchtvaart in Europa. Dat meldt brancheorganisatie ACI Europe op basis van cijfers uit het tweede kwartaal. Het passagiersverkeer op Europese luchthavens kwam in het tweede kwartaal bijna volledig tot stilstand met een daling van 96,4 procent vergeleken met een jaar eerder.

Ook werden in het tweede kwartaal 23 procent minder vrachtvluchten uitgevoerd. In het eerste halfjaar was de daling van het verkeer het minst in de Europese landen die buiten de EU vallen, omdat daar minder strenge lockdowns werden ingesteld. Ook op binnenlandse routes was de daling van het aantal vluchten minder hevig in niet-EU-landen, met name in Rusland, Noorwegen en in mindere mate Turkije.

Het meest bezochte vliegveld in Europa was in juni Moskou-Domodedovo met 716.800 passagiers. Normaal gesproken staat London-Heathrow op de eerste plaats, maar dat vliegveld moest het met de elfde plek doen. Slechts 350.700 passagiers kwamen naar het Britse vliegveld, vergeleken met 7,2 miljoen in juni vorig jaar. Schiphol, dat normaal gesproken het derde drukst bezochte vliegveld van Europa is, kwam op plek zeven met 471.800 reizigers in juni.

Na de opheffing van reisbeperkingen medio juni, was het herstel van het aantal vluchten trager dan ACI verwachtte. Het verkeer in het Europese luchtvaartnetwerk was ook in juli laag, zo'n 78 procent lager dan dezelfde maand vorig jaar. Nu verschillende Europese landen opnieuw reisbeperkingen opleggen, vertraagt het tempo van het herstel verder, aldus ACI.

"Het herstel verloopt veel te traag en onzeker", stelt topman Olivier Jankovec. "Ondanks wanhopige pogingen om hun kosten te drukken, verliezen Europese luchthavens geld, en dat in de drukke zomerperiode. Dit belooft niet veel goeds voor de komende maanden. Als het herstel niet aanzienlijk versnelt, zullen veel vliegvelden simpelweg zonder geld komen te zitten."

TUI vliegt Duitse toeristen weer naar Turkije

HANNOVER — TUI biedt weer pakketreizen van Duitsland naar Turkije aan. Dat meldde de Duitse afdeling van de luchtvaartmaatschappij gisteren, nadat Duitsland de reisbeperkingen voor enkele belangrijke toeristische regio's in Turkije drie dagen geleden heeft opgeheven.

Foto: AFP

De eerste vluchten vertrekken vandaag vanaf twaalf Duitse luchthavens naar onder andere Antalya, Dalaman, Bodrum en Izmir. TUI heeft zo'n vijfhonderd hotels beschikbaar in Turkije, dat een van de populairste reisbestemmingen is voor Duitse TUI-gasten. "We staan in nauw contact met de autoriteiten en belangrijke hotelpartners over hygiëne en veiligheidsmaatregelen. De hotels zijn op de best mogelijke manier voorbereid en voldoen aan dezelfde hoge veiligheids- en kwaliteitsnormen als onze andere vakantiebestemmingen in de EU", zegt Marek Andryszak, voorzitter van de raad van bestuur van TUI Duitsland.
Tot nu toe was Turkije een van de ongeveer 160 landen buiten de Europese Unie en het Schengengebied waarvoor de reiswaarschuwing in Duitsland tot 31 augustus gold. Met de stap de beperking gedeeltelijk op te heffen, maakt de Duitse regering voor het eerst een uitzondering. Vanuit Nederland geldt voor Turkije nog steeds een oranje reisadvies, wat inhoudt dat alleen noodzakelijke reizen worden aangeraden.
Reisorganisatie Corendon kreeg eerder veel kritiek op het aanbieden van vakanties naar Turkije, terwijl voor het land een oranje reisadvies gold. Minister-president Mark Rutte noemde dat 'onverstandig en onverantwoord'. Eind juli maakt de organisatie bekend de vakanties naar Turkije in ieder geval uit te stellen tot 12 augustus.

Eigenaar Miss Etam en Steps nu ook in Nederland failliet

AMSTERDAM — Ook het Nederlandse deel van modewinkelconcern FNG, moederbedrijf van onder meer Miss Etam en Claudia Sträter, is failliet verklaard. De rechtbank van Amsterdam heeft uitstel van betaling omgezet in een bankroet. Volgens het bedrijf worden de kansen op een doorstart hierdoor groter.

De winkels van FNG Nederland, waar ook Expresso, Steps en Promiss onder vallen, blijven voorlopig open. Het bedrijf heeft in Nederland tussen de 1300 en 1500 werknemers. Door het bankroet is hun arbeidscontract aangezegd, maar zij krijgen door uitkeringsinstantie UWV de komende zes weken nog betaald. In diezelfde periode moet de curator proberen een akkoord te sluiten over een doorstart voor het hele bedrijf of delen daarvan.
Volgens een woordvoerder voor FNG Nederland zijn er 'meerdere geïnteresseerden' voor zo'n doorstart, hoewel hij geen aantallen kan noemen. Het doel is om een doorstart met het winkelbedrijf als geheel te maken, maar of dit ook lukt, is nog onzeker.
Eerder deze week werd de aanvraag van faillissement van veel FNG-onderdelen in België toegewezen. De onderneming kampte al langer met financiële problemen en die verergerden door lockdown-maatregelen. Door veel overnames stapelden de schulden zich op bij FNG en de situatie werd nijpend toen door de coronacrisis winkels moesten sluiten in België.
In een voorlopig jaarverslag erkende het Belgische FNG dat veel deals van de afgelopen jaren ondoorzichtig waren. Van een deel van de transacties ontbrak de achterliggende documentatie. In andere gevallen was de informatie niet volledig of onduidelijk. De Belgische beurswaakhond FSMA schorste dit voorjaar de handel in het aandeel FNG wegens die gebrekkige documentatie.

Italië komt met stimuleringspakket van 25 miljard euro

ROME — De Italiaanse regering heeft gisteren een stimuleringspakket goedgekeurd van in totaal 25 miljard euro om de economie weer op gang te brengen. Die is zwaar geraakt door de coronacrisis.

Italië was het eerste Europese land dat door de pandemie werd getroffen en een lockdown van meer dan twee maanden zorgde voor een zware klap voor de economie. Het door het kabinet goedgekeurde pakket bevat meer dan honderd maatregelen, variërend van gespreid belasting betalen over een periode van twee jaar tot richtlijnen voor ontslagen. "We beschermen banen, we ondersteunen werknemers, we verlagen de belastingdruk, we helpen de regio", vertelde premier Giuseppe Conte op een persconferentie na een kabinetsvergadering.

Volgens het plan zullen er grotere belastingvoordelen zijn voor de zuidelijke regio's van Italië, die veel minder ontwikkeld zijn dan het industriële noorden. "We zijn ons bewust van het gebrek aan infrastructuur in het zuiden. We willen dat deze kloof wordt overbrugd", voegde Conte toe.

Het plan, dat ook cruiseschepen oproept om vanaf 15 augustus hun reizen te hervatten en handelsbeurzen vanaf september te laten plaatsvinden, moet nog worden goedgekeurd door het parlement.

Er is een voorziening voor maandelijkse noodbetalingen aan kwetsbare gezinnen, variërend van 400 tot 800 euro, die moet worden verlengd. Een bedrag van 500 miljoen euro wordt uitgetrokken voor overwerkvergoedingen voor gezondheidswerkers. Conte zei ook dat social distancing en gezichtsmaskers verplicht zullen zijn tot 7 september, en voegde eraan toe: "Dit zijn de minimumregels."

In Italië zijn sinds de uitbraak van het coronavirus bijna 250.000 mensen besmet geraakt. Ruim 35.000 inwoners zijn aan de gevolgen daarvan overleden.

1e omzetdaling voor Uber door coronacrisis

SAN FRANCISCO — Taxibedrijf en maaltijdbezorger Uber heeft voor het eerst zijn omzet in een kwartaal zien dalen. Dat gebeurde in het tweede kwartaal van dit jaar als gevolg van het instorten van de taximarkt ten tijde van lockdowns wereldwijd. De bezorgtak Uber Eats groeide wel hard en zorgde voor het eerst voor meer opbrengsten. Die tak wordt sowieso steeds belangrijker voor Uber getuige de overname van branchegenoot Postmates voor 2,7 miljard dollar begin vorige maand.

De waarde van alle boekingen bij Uber daalde met 35 procent tot 10,2 miljard dollar, waarvan 3 miljard bij de taxidienst vandaan kwam en 7 miljard bij de maaltijdbezorgtak. Het aantal taxiritjes lag 56 procent lager en het aantal maandelijks actieve klanten ging met 44 procent omlaag. De nettoomzet, dus zonder het geld dat naar taxichauffeurs en bezorgers gaat, daalde met een derde tot 1,9 miljard dollar.
Uber is bovendien nog altijd zwaar verlieslatend. Er ging een nettoverlies van 1,8 miljard dollar de boeken in. Dat was in hetzelfde kwartaal vorig jaar nog een verlies van ruim 5,2 miljard dollar, toen een op aandelen gebaseerde compensatie flink bijdroeg aan het nettoverlies.

Met name met Uber Eats wordt nog geen geld verdiend. Dat kan wel en gaat ook zeker gebeuren, zei topman Dara Khosrowshahi. Daarvoor moet in een markt wel een bepaald marktaandeel worden gehaald. Uber vertrok de afgelopen tijd uit een aantal landen waar dat met maaltijdbezorging niet het geval was. Ook de overname van Postmates, nadat een eerdere flirt met GrubHub mislukte toen het Nederlands-Britse Just Eat Takeaway die maaltijdbezorger kocht, wijst daarop. Bovendien wil Uber verder groeien door ook zaken als medicijnen en boodschappen te gaan bezorgen.

Voor de taxidienst denkt Khosrowshahi dat de markt zeker dit jaar nog niet volledig hersteld zal zijn. Mogelijk duurt dat tot in 2021.

NEW YORK	7-Aug		AMSTERDAM	7-Aug	
DOW JONES	27,301.92	-0.31%	AEX	559.57	0.20%
S&P 500 INDEX	3,343.90	-0.16%	ARCELORMITTAL	9.82	-2.72%
NASDAQ	11,052.09	-0.50%	AEGON NV	2.75	1.44%
AMAZON.COM INC	3,191.70	-1.03%	KONINKLIJKE AHOL	25.97	-0.95%
APPLE INC	449.80	-1.27%	AKZO NOBEL	81.32	0.67%
BAIDU INC-SP ADR	123.09	-1.98%	ASML HOLDING NV	313.60	1.85%
BERKSHIRE HATH-B	206.20	0.58%	DSM (KONIN)	128.50	1.42%
BOEING CO/THE	169.78	-1.41%	HAL TRUST	114.00	-0.18%
CITIGROUP INC	50.70	-0.37%	HEINEKEN NV	76.50	-0.29%
COCA-COLA CO	47.76	0.58%	ING GROEP NV	6.61	1.62%
COSTCO WHOLESALE	342.25	-0.31%	KPN (KONIN) NV	2.13	-0.33%
WALT DISNEY CO	130.32	-0.38%	KONINKLIJKE PHIL	44.62	1.54%
3D SYSTEMS CORP	6.25	-0.40%	RANDSTAD NV	42.78	1.33%
EBAY INC	55.35	0.49%	ROYAL DUTCH SH-A	12.99	-1.67%
FACEBOOK INC-A	271.43	2.32%	TOMTOM NV	7.17	1.20%
GENERAL ELECTRIC	6.31	-0.39%	TOTAL SE	32.80	-0.76%
ALPHABET INC-A	1,502.40	-0.17%	UNILEVER NV	49.28	-1.22%
HP INC	18.33	0.33%	W.P. STEWART HOL	610.72	0.57%
HOME DEPOT INC	272.36	1.11%			
INTEL CORP	47.87	-1.45%	**SCOTIA FUNDS**	**6-Aug**	
JOHNSON&JOHNSON	147.72	0.12%	MONEY MARKET	13.5963	0.00%
MICROSOFT CORP	213.23	-1.44%	US DOLLAR BOND	3.0166	-0.06%
PROCTER & GAMBLE	132.91	0.15%	GLOBAL EQUITY	3.0497	0.19%
ROYAL DUTCH-ADR	30.54	-2.27%	US EQUITY	17.4512	0.29%
STARBUCKS CORP	75.42	-0.32%	CANADIAN EQUITY	2.7174	0.79%
TWITTER INC	37.52	-0.45%	**FUNDS**	**6-Aug**	
WALMART INC	129.65	0.23%	BGF CONT EUR FLEX	35.02	-0.37%
EXCHANGE TRADED FUND	**7-Aug**		BGF EMKT BOND	19.21	0.31%
ALERIAN MLP - AMLP	24.99	-1.38%	BGF FIX INC GBL OP	15.21	0.13%
ISH GBL HY BD - GHYG	48.73	-0.27%	BGF GBL ALLOCATION	65.33	0.08%
ISH IBOXX HY BD - HYG	85.20	-0.21%	BGF USD CORE BOND	18.46	0.05%
ISH SELECT DIV - DVY	83.95	0.35%	BGF USD HI YIELD BND	36.02	0.28%
ISH MSCI EMKT - EEM	43.94	-1.91%	TEMPLETON GBL BND	24.43	-0.16%
ISH MSCI PAC - EPP	41.01	-1.16%	TEMPLETON ASIAN SM	46.96	0.49%
ISH RUSSELL - IWV	195.02	-0.13%	**CURRENCIES**	**7-Aug**	
ISH S&P 500 - SPY	228.05	-0.43%	YEN/USD	105.8700	0.37%
ISH EUROPE - IEV	42.53	-0.93%	EUR/USD	1.1779	-0.85%
INVESCO QQQ TRUS	272.85	-0.65%	CAN/USD	1.3386	0.74%
INVESCO DB COMMO	13.14	-1.55%	GBP/USD	1.3048	-0.84%
SPDR S&P INT DIV-DWX	34.19	-0.40%	**COMMODITIES**	**7-Aug**	
SPDR S&P MID 400	350.80	0.50%	OIL WTI	41.30	-1.55%
SPDR S&P 600 SMA	64.07	0.55%	GOLD	2030.79	-1.45%
VANGUARD REIT - VNQ	82.16	1.14%	SILVER	27.94	-1.55%
WSDOMTR JAP H EQ-DXJ	46.45	-0.15%	WHEAT	501.25	-1.86%

Source Bloomberg

A Standard Of Excellence Since 1916
MCB
MADURO & CURIEL'S BANK
Private Banking & Investment Services
Lio Capriles Banking Center | Schottegatweg (oost) z/n
P.O.Box 305 | Curaçao | Tel 466 1818 | Fax 466 1633
e-mail: pbis@mcb-bank.com | website: www.mcb-bank.com/pbis

Belangrijke nummers

Centraal Politie	100
Brandweer	911
Politie O'stad	102
Politie San Nicolaas	104
Politie St.Cruz	105
Politie Noord	107
Telefon pa Hubentud	131
Tipline Politie	11141
Ziekenhuis	527-4000
Dierenarts	585-0400
Elmar centraal	523-7100
Elmar storing	523-7147
WEB Aruba	525-4600
SETAR	582-2116
Taxi (TAS)	587-5900
Taxi (ATT&T)	582-2010
Taxi (PTS)	588-0035
Taxi (Diamond)	587-2300
Kankerbestrijding	582-0412
Stichting SAMBA	582-0903
—Oranjestad—	
Ambulance	582-1234
BGD Oranjestad	527-2782
Veterinaire Kliniek	582-1720
Animal Shelter	582-1623

— San Nicolaas—	
Ambulance	584-5050
Centro Medico	524-8833
BGD San Nicolaas	527-2782
Serlimar	584-5080
— Botica —	
4 Centro Medico	584-5794
Aloë	584-4606
Central	585-1965
Dakota	588-7364
Del Pueblo	582-1253
Eagle	587-9011
Kibrahacha	583-4908
Maria	585-8145
Noord	586-4606
Oduber	582-1780
Paradera	588-6638
San Lucas	584-5119
San Nicolaas	584-8186
Santa Anna	586-8181
Santa Cruz	585-8028
Seroe Preto	584-4833
Trupiaal	583-8560

— Mortuariums —	
Ad Patres	584-2299
Aurora	588-6699
Olive Tree San Nicolaas	584-8888
Royal Funeral Home	582-0000
— Stichtingen —	
Fundacion Anti-Droga Aruba (FADA)	583-2999
Fundacion Respetami	582-4433
Zwanger? Fundacion CIZKA	583-0331
Fundacion Diabetico Arubano	592-4321
Twelve Step Meeting AA-NA- AL- ANON- OA	583-8989
Fundacion Amor Pa Prohimo	568-4739
NA Acceptance Group	564-8849
Fundacion Centro Ecologico Aruba	565-7500
Bureau Sostenemi Misbruik en mishandeling tegen minderjarigen	562-8984
Fundacion C.V.A. voorkomen en zorg voor stroke	588-1010
	567-7004

Goed om te weten...

Hoe het gebruik van sociale media tieners beïnvloedt.

Door Rachel Ehmke

Veel ouders maken zich zorgen over hoe blootstelling aan technologie de ontwikkeling van peuters kan beïnvloeden. We weten dat onze kleuters in een verbluffend tempo nieuwe sociale en cognitieve vaardigheden oppikken, en we willen niet dat uren aan een iPad worden gekleefd om dat te belemmeren. Maar de adolescentie is een even belangrijke periode van snelle ontwikkeling, en te weinig van ons letten op hoe het gebruik van technologie door onze tieners - veel intenser en intiemer dan een driejarige die met papa's iPhone speelt - op hen van invloed is. Deskundigen maken zich zelfs zorgen dat de sociale media en sms-berichten die zo een integraal onderdeel van het tienerleven zijn geworden, angst bevorderen en het zelfrespect verminderen.

Tieners zijn meesters in het bezighouden in de uren na school tot ver na bedtijd. Wanneer ze hun huiswerk niet maken (en wanneer ze dat wel doen), zijn ze online en op hun telefoon aan het chatten, delen, slepen, scrollen, noem maar op. Natuurlijk, voordat iedereen een Instagramaccount had, hielden tieners zich ook bezig, maar ze waren meer geneigd om te kletsen aan de telefoon of persoonlijk als ze in het winkelcentrum rondhingen. Het leek misschien veel doelloos rondhangen, maar wat ze deden was experimenteren, vaardigheden uitproberen en slagen en falen in tonnen kleine real-time interacties die kinderen tegenwoordig missen. Om te beginnen leren moderne tieners het grootste deel van hun communicatie terwijl ze naar een scherm kijken, niet naar een andere persoon.

Leren hoe je vrienden kunt maken is een belangrijk onderdeel van opgroeien en vriendschap vereist een zekere mate van risico. Dit geldt voor het maken van een nieuwe vriend, maar het geldt ook voor het onderhouden van vriendschappen. Als er problemen zijn waarmee u te maken krijgt - grote of kleine - vergt het moed om eerlijk te zijn over uw gevoelens en vervolgens te horen wat de ander te zeggen heeft. Het effectief leren oversteken van deze bruggen maakt deel uit van wat vriendschap leuk en opwindend en ook eng maakt.

Maar wanneer vriendschap online en via teksten wordt gevoerd, doen kinderen dit in een context die ontdaan is van veel van de meest persoonlijke - en soms intimiderende - aspecten van communicatie. Het is gemakkelijker om je hoede te houden tijdens het sms'en, dus er staat minder op het spel. Je hoort of ziet niet het effect dat je woorden hebben op de andere persoon. Omdat het gesprek niet in realtime plaatsvindt, kan elke partij meer tijd nemen om een reactie te overwegen. Geen wonder dat kinderen zeggen dat iemand bellen aan de lijn 'te intens' is - het vereist meer directe communicatie, en als je dat niet gewend bent, kan het best eng zijn.

Als kinderen niet genoeg oefenen met betrekking tot mensen en in hun behoeften persoonlijk en in realtime worden voorzien, zullen velen van hen opgroeien tot volwassenen die zich zorgen maken over het belangrijkste communicatiemiddel van onze soort - praten. En natuurlijk worden sociale onderhandelingen alleen maar riskanter naarmate mensen ouder worden en beginnen te navigeren in romantische relaties en werk.
Peer-acceptatie is een groot iets voor adolescenten, en velen van hen geven net zoveel om hun imago als een politicus die naar kantoor rent, en voor hen kan het net zo serieus aanvoelen. Tel daarbij op dat kinderen tegenwoordig actuele polling-gegevens krijgen over hoeveel mensen hen leuk vinden of hoe ze eruitzien via zaken als 'likes'. Tienermeisjes sorteren honderden foto's en maken zich zorgen over welke foto's ze online moeten plaatsen. Jongens strijden om aandacht door elkaar te overtreffen en de envelop zoveel mogelijk te duwen in de toch al ongeremde sfeer online.
Adolescenten doen dit altijd, maar met de komst van sociale media worden ze geconfronteerd met meer kansen - en meer valkuilen - dan ooit tevoren. Wanneer kinderen door hun feeds scrollen en zien hoe geweldig iedereen eruitziet, wordt de druk alleen maar groter.

Een andere grote verandering die met nieuwe technologie en vooral smartphones is gekomen, is dat we nooit echt alleen zijn. Kinderen updaten hun status, delen waar ze naar kijken, luisteren en lezen en hebben apps waarmee hun vrienden te allen tijde hun specifieke locatie op een kaart kunnen weten. Zelfs als iemand zijn vrienden niet op de hoogte probeert te houden, is hij nog steeds nooit buiten bereik van een sms. Het resultaat is dat kinderen zich hyperverbonden voelen met elkaar. Het gesprek hoeft nooit te stoppen en het voelt alsof er altijd iets nieuws gebeurt.

Het is ook verrassend gemakkelijk om je eenzaam te voelen te midden van al die hyperconnectie. Om te beginnen weten kinderen nu met deprimerende zekerheid wanneer ze worden genegeerd. We hebben allemaal telefoons en we reageren allemaal vrij snel op dingen, dus als je wacht op een antwoord dat niet komt, kan de stilte oorverdovend zijn. De stille behandeling kan een strategische belediging zijn of gewoon het ongelukkige neveneffect van een online adolescentrelatie die intens begint maar vervolgens verdwijnt.

Maar zelfs als het gesprek niet ophoudt, kan het voortdurend in de wacht staan nog steeds angst opwekken. We kunnen voelen dat we op een laag pitje worden gezet, we plaatsen anderen daarachter, en onze zeer menselijke behoefte om te communiceren wordt daar ook effectief gedelegeerd.
Het is aan de ouders om een goed voorbeeld te geven hoe gezond computergebruik eruit ziet. De meesten van ons controleren onze telefoons of onze e-mail te veel, uit echte interesse of uit nerveuze gewoonte. Kinderen moeten eraan gewend zijn onze gezichten te zien, niet onze hoofden gebogen over een scherm. Creëer technologievrije zones in huis en technologievrije uren wanneer niemand de telefoon gebruikt, inclusief mama en papa.
Het beperken van de hoeveelheid tijd die je doorbrengt met computers, is niet alleen een gezond tegenwicht voor de door technologie geobsedeerde wereld, het versterkt ook de ouder-kind band en zorgt ervoor dat kinderen zich veiliger voelen. Kinderen moeten weten dat u beschikbaar bent om hen te helpen met hun problemen, over hun dag te praten of om ze een realiteitscheck te geven.

Offline is het gouden standaardadvies om kinderen te helpen een gezond gevoel van eigenwaarde op te bouwen door hen te betrekken bij iets waarin ze geïnteresseerd zijn. Het kan sport of muziek zijn, computers uit elkaar halen of vrijwilligerswerk doen - alles wat interesse wekt en hen vertrouwen geeft. Wanneer kinderen leren zich goed te voelen over wat ze kunnen doen in plaats van hoe ze eruit zien en wat ze bezitten, zijn ze gelukkiger en beter voorbereid op succes in het echte leven. Dat bij de meeste van deze activiteiten ook tijd wordt besteed aan persoonlijke interactie met leeftijdsgenoten, is slechts de kers op de taart.

Het weer

ZONDAG
09 AUG 2020
Gedeeltelijk bewolkt met wind vanuit het Oost tussen 33 en 48 km/u.

Max Temp.	Voelt Als	Wind	Precipitatie
32°	36°	32 km/u	56%

Zonsopgang	Zonsondergang	UV index
06:28	19:03	10 v/d 10

ZONDAG
Gedeeltelijk bewolkt met wind vanuit het Oost tussen 28 en 44 km/u.

Min Temp.	Voelt Als	Wind	Precipitatie
28°	31°	28 km/u	9%

Maansopgang	Maansondergang
23:19	11:55

Huisartsen

Dienstdoende huisartsen

Huisarts nachtdienst - Oranjestad
Huisartsenpost Hospitaal
527-4580

Huisarts nachtdienst - San Nicolaas
Centro Medico San Nicolaas
08 & 09 Aug. 2020 - Dr. Vis

Dienstdoende apotheken
Apotheek nachtdienst San Nicolaas
Botica Seroe Preto
584-4833

Apotheek nachtdienst Oranjestad
Botica Dakota
588-7364

Oplossing sudoku 00 augustus

2	8	9	5	1	4	7	6	3
5	4	3	7	8	6	2	9	1
7	1	6	9	2	3	8	5	4
9	6	4	3	7	8	5	1	2
3	7	5	1	4	2	9	8	6
1	2	8	6	5	9	3	4	7
4	3	2	8	9	1	6	7	5
6	9	7	4	3	5	1	2	8
8	5	1	2	6	7	4	3	9

BVN

20:05	TV-Toppers	17:15	VPRO Vrije Geluiden
21:00	Foodtruck gezocht	18:05	VRT Journaal
21:40	NOS Mijn Sportzomer	18:45	Quiz met Ballen
22:35	Sluipschutters	19:35	NOS Journaal
23:00	Nieuwsuur	19:45	Weerbericht Europa/Afrika
23:30	Weerbericht Amerika/ Caribiën	19:50	NOS Bevrijdingsjournaal augustus 1945
23:35	Iedereen beroemd compilatie	20:00	Twee tinten grijs
		20:40	Denkend aan Holland
zondag 9 augustus		21:15	NOS Journaal
00:00	VRT Journaal	21:20	Promenade
00:30	Govert naar de grenzen van het heelal	21:45	De S.P.E.L.show
01:10	Typisch het Zwarte Water	22:35	Ivo - Een jaar op Overkempe
01:35	2Doc: King of the Cruise	23:10	De Monitor
02:35	BinnensteBuiten	23:35	Weerbericht Amerika/ Caribiën
03:00	Broodje Gezond	23:40	Iedereen beroemd compilatie
03:25	Kook mee met MAX		
03:40	Sesamstraat	**maandag 10 augustus**	
03:55	Hip voor Nop	00:00	VRT Journaal
04:20	Mijn Vader is de Beste!	00:30	Zappbios: Bannebroek's got talent
05:05	3 op Reis	02:05	Brainwash Talks
05:35	EenVandaag	02:15	Het Mooiste Meisje van de Klas
06:00	VRT Journaal	02:55	MINDF*CK
06:45	Het Huis	03:40	Nederland Zingt
07:35	NOS Journaal	04:05	NOS Journaal
07:55	Weerbericht Europa/Afrika	04:10	#forever
08:00	NOS Bevrijdingsjournaal augustus 1945	04:25	Dragons' Den
08:05	TV-Toppers	05:15	VPRO Vrije Geluiden
09:00	Foodtruck gezocht	06:05	VRT Journaal
09:40	NOS Mijn Sportzomer	06:45	Quiz met Ballen
10:35	Sluipschutters	07:35	NOS Journaal
11:00	Nieuwsuur	07:45	Weerbericht Europa/Afrika
11:30	Weerbericht Amerika/ Caribiën	07:50	NOS Bevrijdingsjournaal augustus 1945
11:35	Iedereen beroemd compilatie	08:00	Twee tinten grijs
12:00	VRT Journaal	08:40	Denkend aan Holland
12:30	Zappbios: Bannebroek's got talent	09:15	NOS Journaal
14:05	Brainwash Talks	09:20	Promenade
14:15	Het Mooiste Meisje van de Klas	09:45	De S.P.E.L.show
14:55	MINDF*CK	10:35	Ivo - Een jaar op Overkempe
15:40	Nederland Zingt	11:10	De Monitor
16:05	NOS Journaal	11:35	Weerbericht Amerika/ Caribiën
16:10	#forever	11:40	Iedereen beroemd compilatie
16:25	Dragons' Den	12:00	VRT Journaal

COLOFON

Uitgeverij:
Amigoe Aruba N.V.
Amigoe op School
Topixs Aruba Production
Tel: (297) 582-4333
Fax: (297) 582-2368

Directie:
Michael Voges
mvoges@amigoe.com
Grecia Willems
gwillems@amigoe.com

Redactie:
Melissa Stamper (eind redacteur)
Nadine Salas
Ariën Rasmijn
Bobby Spier
Carina Wever
Jan Jager
arubaredactie@amigoe.com

Advertentie verkoop Amigoe Krant:
Zulma Kock
avisoaruba@amigoe.com

Amigoe op School:
Rushilene Lejuez
Lizayra Polak
aosaruba@amigoe.com

Topixs Aruba Production
Raisa Montilla
topixaruba@amigoe.com

Administratie Amigoe Krant:
Rushilene Lejuez
adminaruba@amigoe.com

Administratie Abonnement:
Zulaika Kelly
abonnementaruba@amigoe.com

Distributie en klachten over bezorging:
Zulma Kock
abonnementaruba@amigoe.com

Printer:
Caribbean Speed Printers NV Aruba

Kantooruren:
Maandag t/m Vrijdag
8:00 am – 4:30 pm

Bankrekeningnummers:
Caribbean Mercantile Bank
#20651903
Banco di Caribe # 81027801
RBC #100031723
Aruba Bank # 6000400190

Weer demonstraties tegen Poetin in Oost-Rusland

Foto: Schutterstock

Er vonden eerder ook al demonstraties plaats.

CHABAROVSK — Duizenden mensen zijn vandaag in de Oost-Russische stad Chabarovsk de straat op gegaan om te protesteren tegen president Vladimir Poetin. Ook eisen ze de vrijlating van de opgepakte gouverneur Sergej Foergal.

Inwoners van Chabarovsk, protesteren al voor het vijfde achtereenvolgende weekeinde. Foergal werd op 9 juli gearresteerd op verdenking van betrokkenheid bij meerdere moorden op zakenlieden in de regio. Hij ontkent iedere betrokkenheid.
Zijn aanhangers noemen zijn detentie politiek gemotiveerd. Foergal versloeg bij de verkiezingen in 2018 de kandidaat die het Kremlin naar voren had geschoven. Hij zit in voorarrest in Moskou.
De regionale autoriteiten schatten dat ongeveer 2800 mensen deelnamen aan de demonstratie, een lagere opkomst dan de voorgaande weken. Omstanders en deelnemers zeiden echter dat tienduizenden mensen meeliepen in de mars door de stad.

Tijdens de demonstratie droegen mensen borden met teksten als 'Geef ons Foergal terug' en 'Weg met de repressie'.

Rusland werkt rivaal Trump tegen in aanloop naar verkiezingen

WASHINGTON — Een hoge Amerikaanse inlichtingenfunctionaris waarschuwt voor buitenlandse inmenging in de presidentsverkiezingen van november. Rusland zou proberen om de Democraat Joe Biden te beschadigen, terwijl China juist liever zou zien dat de 'onvoorspelbare' president Donald Trump verliest. Ook Iran zou Trump graag zien vertrekken uit het Witte Huis.

Directeur William Evanina van het National Counterintelligence and Security Center (NCSC) zegt in een verklaring dat landen bijvoorbeeld misleidende informatie kunnen verspreiden via internet om kiezers te beïnvloeden. Ze kunnen ook proberen gevoelige informatie te stelen of zorgen dat twijfel ontstaat over de geldigheid van de verkiezingsuitslag.
De inlichtingenchef zegt dat de voorkeuren van landen voor presidentskandidaten uiteenlopen. Hij verwijst onder meer naar de conflicten tussen de regering van Trump en de Chinese regering. Die liggen onder meer in de clinch over de situatie in Hongkong, de aanpak van de coronacrisis en de 5G-markt. China lijkt volgens Evanina niet te willen dat Trump wordt herkozen.
Rusland zou juist willen voorkomen dat Biden wint. Rusland uitte volgens Evanina ook al kritiek op Biden toen hij nog vicepresident was onder Barack Obama. Dat hing samen met zijn rol in het Amerikaanse Oekraïne-beleid en zijn steun voor de oppositie tegen de Russische president Vladimir Poetin, aldus de inlichtingenchef.
Ingewijden zeggen tegen *The New York Times* dat Rusland wordt gezien als het grootste gevaar. China zou zich vooralsnog terughoudender opstellen. Een functionaris, die anoniem wilde blijven, vergeleek Rusland met een tornado die de Amerikaanse democratie nu al kan beschadigen. China zou volgens de bron meer gemeen hebben met klimaatverandering: ook heel gevaarlijk, maar op de langere termijn.
Amerikaanse inlichtingsdiensten concludeerden eerder al dat Rusland in de aanloop naar de verkiezingen in 2016 probeerde om Trump te helpen. De Russische regering heeft dergelijke beschuldigingen altijd ontkend. Trump zei na de waarschuwing van Evanina dat hij niet gelooft dat het Kremlin hem probeert te helpen. "Want niemand is strenger geweest voor Rusland dan ik."

Macron en Trump doen mee aan donorconferentie voor Libanon

PARIJS — Wereldleiders overleggen morgen over de hulpverlening aan Libanon. De Franse president Emmanuel Macron organiseert die donorconferentie in samenwerking met de VN en leidt die via een videoverbinding, maakte zijn kantoor bekend.

Eerder liet ook de Amerikaanse president Donald Trump al weten mee te doen. "We hebben een conference call op zondag met president Macron, leiders van Libanon en leiders uit andere delen van de wereld", zei hij. Minister Sigrid Kaag (Ontwikkelingssamenwerking) neemt namens Nederland deel aan de conferentie.
De donorconferentie begint zondag om 14.00 uur Nederlandse tijd, maakte de Franse regering bekend.
Veel landen stuurden al reddingswerkers en hulpgoederen naar Libanon na de verwoestende explosie in de haven van Beiroet. Die heeft een deel van de stad verwoest en aan meer dan 150 mensen het leven gekost.
Ook ziekenhuizen raakten beschadigd en worstelen met de toestroom van gewonden. De Wereldgezondheidsorganisatie (WHO) heeft al gezegd dat zeker 15 miljoen dollar (bijna 13 miljoen euro) nodig is voor acute medische hulp en andere dringende humanitaire hulpverlening. De leiders gaan waarschijnlijk bespreken hoe de internationale hulp rechtstreeks ten goede kan komen aan Libanese burgers. Macron heeft boze Libanese burgers bij een recent bezoek beloofd dat de steun niet in 'corrupte handen' zal belanden.

Explosie kost echtgenote ambassadeur Libanon het leven

DEN HAAG — Hedwig Waltmans-Molier, echtgenote van de Nederlandse ambassadeur in Libanon en tevens werkzaam op de ambassade in Beiroet, is vandaag overleden aan de gevolgen van de zware explosie in Beiroet op 4 augustus. Dat maakte het ministerie van Buitenlandse Zaken bekend.

Waltmans-Molier was 55 jaar. Laatstelijk was zij werkzaam bij de personeelsafdeling van het ministerie en werkte zij afwisselend vanuit Den Haag en Beiroet, waar haar man Nederlands ambassadeur is. Het echtpaar keerde vorige week na hun vakantie terug naar hun geliefde Libanon. "Hedwig stond in hun woonkamer naast Jan en werd door domme pech getroffen door de explosie", aldus Buitenlandse Zaken.

Volgens het ministerie waren Hedwig en Jan Waltmans 38 jaar samen en kregen ze twee kinderen. Zij hebben op diverse uitdagende posten in het buitenland gezeten. Beiden ontwikkelden hun eigen loopbaan bij Buitenlandse Zaken. Zo werkte Waltmans-Molier vele jaren in het buitenland, onder meer op de ambassades in Dhaka, Lusaka en Khartoem.

Ministers Stef Blok en Sigrid Kaag hebben de familie gecondoleerd met dit zware verlies. "Wij zijn diep bedroefd door het veel te vroege overlijden van onze collega Hedwig Waltmans-Molier bij de zware explosie in Beiroet. Onze gedachten gaan uit naar haar man, hun kinderen en hun familie. Wij leven met hen mee en wensen hen veel kracht bij het verwerken van dit grote verlies.

sDe mensen van Buitenlandse Zaken zetten zich overal ter wereld in voor Nederland, ook als de omstandigheden zwaar, moeilijk of gevaarlijk zijn. Hedwig droeg dit uit, zowel in haar werk als in haar leven. Ze was geliefd in onze organisatie en ze wordt gemist. Haar overlijden is een verlies voor Buitenlandse Zaken en voor ons land."

Het ministerie heeft op nederlandwereldwijd.nl/actueel/condoleance/hedwig-waltmans een condoleanceregister geopend. Rond het middaguur hadden al honderden mensen een boodschap achtergelaten, bekenden van het paar maar ook veel mensen die het stel niet persoonlijk kennen. "Wat verdrietig. Zo komt de ramp, ook voor mensen die haar niet persoonlijk kenden, een stuk dichterbij. Heel veel sterkte", schrijft iemand.

"Het waren niet de makkelijke posten waar jullie belangstelling naar uit ging. Integendeel, hardship standplaatsen die getuigen van een oprechte betrokkenheid bij het lijden van de medemens en de wil om te pogen dat lijden te voorkomen en verlichten. Jullie keuze voor zo'n leven bracht persoonlijke risico's met zich mee. Daarvan waren jullie je goed bewust. Wat een moed!", noteerde een ander.

Nog tientallen vermisten na mega-explosie Beiroet

BEIROET — De autoriteiten in Beiroet zoeken vier dagen na de mega-explosie nog naar tientallen vermisten. Het gaat volgens een medewerker van het Libanese ministerie van Volksgezondheid om zeker eenentwintig mensen.

De zware explosie in de haven heeft dinsdag een enorme ravage aangericht in de stad. Zeker 158 mensen kwamen om het leven en zo'n 6000 mensen raakten gewond. Zeker 120 gewonde slachtoffers verkeren volgens de autoriteiten in kritieke toestand. Onder de doden zijn zeker 43 Syrische staatsburgers, meldt de Libanese tv-zender Al-Mayadeen die dat van de Syrische ambassade heeft vernomen.
De explosie vond plaats in een loods waar jarenlang zo'n 2750 ton ammoniumnitraat lag opgeslagen. Waarschuwingen dat sprake was van een gevaarlijke situatie zouden in de wind zijn geslagen, tot woede van veel burgers.
In de stad stond voor de zaterdagmiddag een uitvaartplechtigheid gepland voor slachtoffers, maar die is afgeblazen. "De grote uitvaart kan niet doorgaan vanwege logistieke problemen. Maar er komt een grote protestmars", aldus de organisatoren. Die vragen deelnemers om zwarte kleding te dragen. De demonstranten moeten zich gaan verzamelen in de buurt van de haven en dan richting het centrum trekken. Het protest is gericht tegen de politieke elite, die zich volgens boze burgers schuldig maakt aan wanbeleid.
"Na drie dagen schoonmaken, puinruimen en onze wonden likken is het tijd om onze woede de vrije loop te laten en ze te straffen", zei een 28-jarige betoger. Activisten hebben alvast een symbolische galg voor politici neergezet op het Martelaarsplein in Beiroet.

Dodental vliegtuigcrash India verder opgelopen

Foto: Schutterstock

KOZHIKODE — Het dodental door de vliegtuigcrash bij de Indiase stad Kozhikode is opgelopen naar achttien. Nog eens zestien mensen raakten ernstig gewond, zeggen de autoriteiten.

De Boeing-737 van Air India Express belandde bij de landing naast de baan en stortte omlaag. Het gecrashte toestel was ingezet om Indiërs op te halen die tijdens de coronacrisis gestrand waren in Dubai. Er waren zo'n 190 mensen aan boord.

Een lokale topfunctionaris zegt dat de crash gisteren ook het leven heeft gekost aan de piloot en de copiloot. "Alle passagiers zijn overgebracht naar ziekenhuizen. Ze worden ook getest op Covid-19", aldus het districtshoofd.
Het toestel crashte tijdens ernstig noodweer en begon daarna ook brandstof te lekken, vertelt een andere functionaris op de ramplek. "Het was een wonder dat het vliegtuig niet in brand vloog. Het dodental had veel hoger kunnen uitvallen."

Een 34-jarige passagier herinnert zich nog dat het toestel de grond raakte. "Na de crash ging een nooduitgang open en sleepte ik mezelf op de een of andere manier naar buiten", zegt de overlevende vanuit zijn ziekenhuisbed tegen persbureau *AFP*.
"De voorkant van het toestel was weg. Helemaal weg. Ik weet niet hoe ik het heb gered, maar ik ben dankbaar", vervolgt de man. Onder de slachtoffers die de ramp niet overleefden, bevonden zich volgens ziekenhuisdocumenten ook jonge kinderen.
Een bron zei tegen persbureau *Reuters* dat de zwarte dozen van het toestel inmiddels zijn geborgen. Die kunnen licht werpen op de oorzaak van het ernstigste vliegtuigongeval in het land in tien jaar. In 2010 vielen 158 doden toen een vliegtuig van de baan raakte bij Mangalore.

Kozhikode ligt in de deelstaat Kerala, waar zich nog een drama voltrok. Zware regenval veroorzaakte een aardverschuiving bij een theeplantage, met veel slachtoffers tot gevolg. De autoriteiten maakten bekend dat al twintig lichamen zijn geborgen en nog 46 mensen worden vermist.

Het 'prikkeldraad'

Creëer bewustzijn en publiceer een foto van iets dat mensen in gevaar kan brengen!

E-mail naar aosaruba@amigoe.com.

Wetenschappers waarschuwen voor hepatitis E bij huisdieren

Van de huisdieren in ons land is of was 15 tot 20 procent besmet met hepatitis E, vermoedelijk door hun eten. Dat meldde het Erasmus MC gisteren op de eigen site. Baasjes met een verminderde afweer en vrouwen die in verwachting zijn, moeten volgens wetenschappers goed opletten. Ze moeten speciaal oppassen met honden- en kattendrollen.
Hepatitis E bij mensen komt in Nederland vrij veel voor, al wordt het lang niet altijd opgemerkt doordat de klachten meestal heel mild zijn. Maar in sommige gevallen kan de besmetting tot grote leverproblemen leiden.
"De aanname was altijd dat hepatitis E wordt verspreid via de varkenshouderij. Maar we zagen ook dat veel patiënten met hepatitis E helemaal niet in de buurt zijn geweest bij varkens. Mensen eten weliswaar varkensvlees, maar het virus houdt zich op in de lever, en die eten we niet zo vaak", zegt Maikel Peppelenbosch, hoofd van het Laboratorium Maag- Darm- en Leverziekten van het Erasmus.
Peppelenbosch zocht contact met de faculteit Diergeneeskunde in Utrecht, die veel bloedmonsters van huisdieren afneemt. Uit een analyse bleek dat het bloed van ongeveer 20 procent van de honden, katten en paarden antilichamen voor hepatitis E bevat.
Geadviseerd wordt om heel goed de handen te wassen na het verschonen van de kattenbak en na het opruimen van hondendrollen, want de verspreiding loopt via poep. Ook Wageningen University & Research werkte mee aan het onderzoek.

Nog steeds geen oorzaak gevonden voor olifantensterfte Botswana

Foto: Shutterstock

Het is nog steeds onduidelijk wat de oorzaak is van de mysterieuze massale dood van olifanten in Botswana. De afgelopen weken zijn zeker 281 dode olifanten geteld in de Okavango-delta in het noordwesten van het land. Andere rapporten van dierenbeschermingsactivisten spreken zelfs van meer dan 350 kadavers.
Volgens de autoriteiten kunnen pesticiden worden uitgesloten als oorzaak. Het ministerie van Milieu laat weten dat er negen bestrijdingsmiddelen en landbouwchemicaliën zijn getest en allen negatief uitpakten. Vergiftiging van de dieren, ook door natuurlijk voorkomende gifstoffen, kan echter nog steeds niet worden uitgesloten. De olifanten zijn in ieder geval niet door stropers gedood, omdat de dieren werden gevonden met intacte slagtanden. De organisatie Future for Elephants kondigde vandaag aan dat verdere tests met monsters van verse karkassen uit de omgeving nodig zijn om duidelijkheid te krijgen.
Botswana in zuidelijk Afrika heeft tot nu toe een goede reputatie op het gebied van natuur- en dierenbescherming, maar zorgde vorig jaar voor verontwaardiging vanwege de opheffing van het verbod op de olifantenjacht.

Zware schade aan huizen en auto na crash in Tilburg

Foto: Shutterstock

Een auto is gisterochtend vroeg met grote snelheid gecrasht tegen twee huizen op de Kijkduinlaan in Tilburg. De huizen en een geparkeerde auto liepen zware schade op. De achttienjarige bestuurder is aangehouden, evenals drie inzittenden, allen Tilburgers van zeventien en achttien jaar. Aan de crash ging een achtervolging door de politie vooraf.
Bij de bestuurder zijn capsules met lachgas gevonden. De auto was van zijn vader. Hij wordt verdacht van het negeren van een stopteken en van gevaarlijk rijgedrag. Mogelijk had hij ook geen rijbewijs.
De politie achtervolgde de auto die rond 04.00 uur veel te snel en gevaarlijk reed. De chauffeur negeerde stoptekens en verhoogde zijn snelheid. Twee politieauto's schoten te hulp. De politie spreekt van piepende banden. Uiteindelijk crashte de auto tegen de twee woningen. Niemand hoefde naar het ziekenhuis.
Volgens lokale media was de klap zo groot dat 200 meter verderop een band van de auto lag. De bewoners van een van de twee woningen kunnen nog niet naar huis omdat een draagmuur mogelijk niet meer stabiel is, meldt het *Brabants Dagblad*.

Hebt u iets leuks voor de mensen-pagina?
Een jubileum, diploma of benoeming te melden?
Wij plaatsen het graag op de mensen-pagina.

Stuur uw informatie
(kort en bondig, liefst met foto) naar:
o.v.v. "mensen".

Speelgoedproducent roept superwaterpistolen terug

Foto: Shutterstock

Speelgoedfabrikant Hasbro roept consumenten, die tussen februari tot en met juli van dit jaar de Super Soaker XP20 & XP30 hebben gekocht, op om deze superwaterpistolen niet meer te gebruiken. De sticker op de watertank van deze Super Soakers overschrijdt mogelijk de wettelijk toegestane hoeveelheid lood. Dat meldt de Nederlandse Voedsel- en Warenautoriteit (NVWA).
Het lood zit alleen in de sticker op de watertank en vormt een laag risico. De producten zijn van februari tot en met juli 2020 in diverse winkels en webshops verkocht.
Consumenten wordt dringend aangeraden om de waterpistolen buiten het bereik van kinderen te houden en via de website contact op te nemen met Hasbro om het product te retourneren. Zij krijgen hun geld terug.

Filmregisseur Nikolai van der Heyde (84) overleden

Nikolai van der Heyde is op 84-jarige leeftijd overleden. Dat heeft zijn familie via KRONCRV bekendgemaakt. De filmmaker is donderdag overleden in het Rosa Spier Huis in Laren, waar hij zijn laatste dagen doorbracht.
Van der Heyde, geboren op 23 januari 1936 te Leeuwarden als zoon van een Russische moeder, is vooral bekend als schrijver en cineast. Hij maakte zijn eerste film 'Een ochtend van zes weken' in 1966 met steun van biermagnaat Freddy Heineken. Bij het grote publiek brak hij in 1974 door met 'Help, de dokter verzuipt!', waarin onder anderen Martine Bijl te zien is. In 1980 maakte hij het vervolg 'Laat de dokter maar schuiven'. Deze film werd echter lang niet zo goed ontvangen als de voorganger. Na 'Nitwits' in 1987 regisseerde Van der Heyde nog een aantal Duitse televisieseries.

Bassie en Adriaan krijgen award voor 100 miljoen views op YouTube

Bassie en Adriaan hebben gisteren een speciale YouTube-award gekregen omdat ze de grens van 100 miljoen views zijn gepasseerd. Ondanks dat Bas en Aad van Toor hun hoogtijdagen wel gehad hebben, zijn de twee online nog steeds razend populair.
Het aantal views groeit maandelijks zelfs met zo'n 1,5 miljoen. Niet alleen op YouTube zijn de inmiddels 84-jarige Bassie en 77-jarige Adriaan nog steeds razend populair, ook op iTunes en Spotify wordt nog massaal geluisterd naar de liedjes van de clown en acrobaat. "We blijven ons verbazen over het enorme succes en de eindeloze support van onze fans. Het is geweldig dat men nog steeds zo intens geniet van onze video's en liedjes", aldus de broers.
Later dit jaar krijgt het duo in Museum Vlaardingen, vlakbij hun geboorteplaats Maassluis, een eigen tentoonstelling. In 'Bassie & Adriaan – een schat aan herinneringen', wordt zowel het persoonlijke leven als de professionele carrière van het duo tentoongesteld. De tentoonstelling is van 14 oktober tot 15 januari te zien.

Jonge dokters vinden doktersvak vaak te zwaar

Foto: Shutterstock

De helft van de jonge dokters in Nederland heeft in hun korte carrière al weleens overwogen het doktersvak te verlaten. Werkdruk, arbeidstijden en 'onaangename zorgcultuur' worden genoemd als belangrijkste redenen. Dit toont onderzoek aan, uitgevoerd door de stichting De Jonge Dokter en onderzoeksbureau Sardes. Er deden 622 mensen aan mee.
De artsen gaven aan regelmatig snel en onder tijdsdruk te moeten werken. Dit gaat soms ten koste van de kwaliteit van veiligheid van de zorg. Als er weinig zorgpersoneel voorhanden is, worden incidenteel veiligheidsvoorschriften genegeerd. De jonge dokters werken gemiddeld negen uur per week over, maar slechts een vijfde hiervan krijgt daarvoor betaald, en maar 10 procent krijgt compensatie in de vorm van vrije dagen.
De jonge dokters ervaren hun werk regelmatig als uitputtend en emotioneel belastend. Zo zocht zeker een op de zeven jonge dokters weleens psychologische hulp vanwege het werk.
De meeste mensen die meededen werken als arts-assistent of zijn in opleiding tot specialist, promovendus of coassistent.

NASA schrapt beledigende namen in heelal

De Amerikaanse ruimtevaartorganisatie NASA stopt met het gebruik van beledigende namen voor objecten in de ruimte. Zo gaat de Eskimo-nevel, de gloeiende restanten van een ster, voortaan door het leven met de wetenschappelijke naam NGC 2392. "Eskimo wordt gezien als een koloniale term met een racistisch verleden, die is opgelegd aan de oorspronkelijke inwoners van het noordpoolgebied", verklaart de NASA.
Ook de naam 'Siamese Tweeling-stelsel' wordt geschrapt. Dat zijn twee sterrenstelsels die in elkaar opgaan. De NASA gebruikt voortaan de wetenschappelijke namen NGC 4567 en NGC 4568. De ruimtevaartorganisatie kijkt of er meer beledigende en onwenselijke bijnamen in heelal zijn.
De Internationale Astronomische Unie gaat over de officiele namen in het heelal, maar dat zijn vooral complexe wetenschappelijke codes vol cijfers. Organisaties kunnen er zelf voor kiezen om namen te gebruiken die gemakkelijker te onthouden zijn. Zo wordt het object Barnard 33 ook wel de Paardenkopnevel genoemd, omdat het lijkt op het hoofd van een paard.

Foto: Shutterstock

Buckles — By David Gilbert

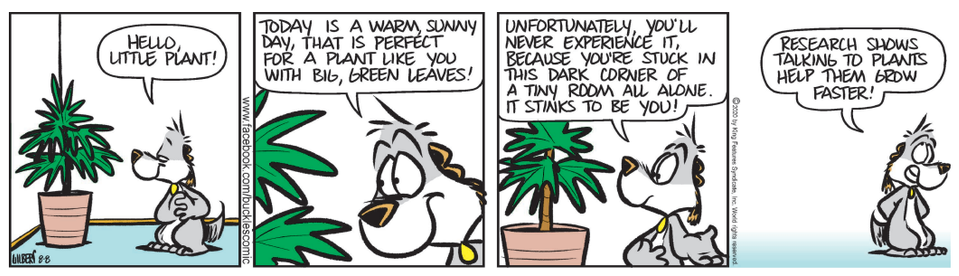

Beetle baily — By Mort Walker

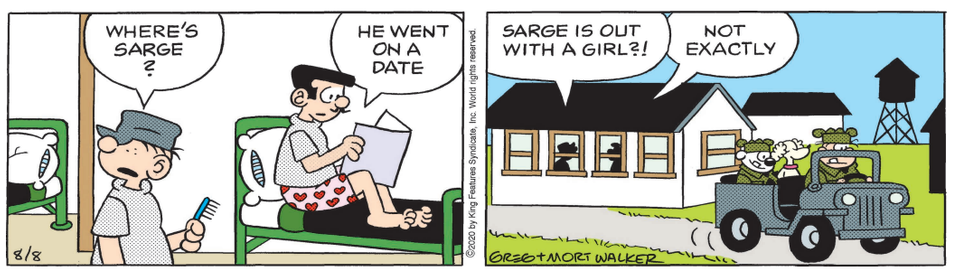

Baby blues — Door Jerry Scott & Rick Kirkman

FULTROT

WANTED: Creative event promoter

Daniel de Kort, a former asstistant managing director of a local bank in charge of treasury turned petrol head, now runs the non-profit SDDK Motorsports which, among others, seeks to promote Curaçao motorsports to a more sustainable level. Daniel is a former go kart racer with a couple of podium finishes and a professional mountain motor pro stock car owner and driver. Unbeknownst to most, he's the local Curaçao International Raceway track record holder, a FIA-accredited race photographer, a classic car owner and restorer, and a reluctant motorsports event organizer. Daniel will be contributing to *Amigoe* with a wide variety of topics regarding motorsports.

Going into a finance seminar abroad, what seems like ages ago, I knew that this islander would be the least knowledgeable since I lacked the depth of experience my counterparts enjoyed in far larger economies. However, I also knew that at the end of said seminar, I would be the one with the greatest gain in knowledge. Maintaining one's self abreast of what happens beyond our rocky shores is crucial in avoiding stagnation, which is what our motorsport culture has been going through for the last few years.

In order to turn this ship around, we must read and research, in order to find new ways to evolve our respective disciplines, but also to promote them. Trade magazines are a good way to do this. As are affiliation or memberships to foreign clubs. These are often offered at preferential rates to foreigners.

Tod Mack

One good example of the previous mentioned are some stories of Tod Mack, who not only was a former owner of the famed Maryland International Raceway (MIR), but also had several promotional homeruns in drag racing over the last few decades.

Comparisons are drawn from Tod Mack's experience as a track owner and drag race event promoter, which could be applied to our local situation.

Tod Mack, and his partner Larry Clayton, were able to set themselves apart from the rest of drag racing stateside by concentrating on promoting the personalities and loyalty to fans. They also created their own heroes that would always stay loyal to them; that would be there for them to put on a good show. Of course, we need to change our egocentric ways for this to work. But let's focus on one problem at the time.

Even when he had the MIR track humming on all cylinders Tod Mack would still push for more and better entertainment. But he also knew that for his next big thing, he needed to think out of the box. Otherwise, we would be cannibalizing his other races or run the risk of diluting the interest and excitement for his loyal fans.

Since Mack had run smaller racetracks, he had experience with the PT Barnum approach which called for giving some drag racers new nicknames or even creating compelling stories about their backgrounds. In other words, making them more exciting and appealing.

Back in the early 1970's he convinced a drag racer from somewhere in the mountains of North Carolina to come to one of his races he promoted at the time in the North East. In order to generate hype about the driver he invited, Tod Mack fabricated a story that the driver's family used to make moonshine (illegal alcohol during prohibition in USA) and that they had built big motors so that they could outrun the cops. Naturally, the race promoter emphasized that this driver had a 'Carolina Mountain Motor' in his car and that he was ready to blow away the competition. The local sports reporter to whom Tod Mack had fed the story, took it and ran with it, using the term 'mountain motor' in the newspaper's headline. This created a big buzz as this was back in the 1970's and newspapers were the only providers of daily information. Of course, people on and off the track were talking about this for week's ahead of the event. The race promoter even made radio commercials emphasizing the mountain motor idea. Needless to say, the concoction worked, and the race was a huge success. Of course, in retrospect, the race organizer was embarrassed about having to make up a story, but the goal of having a successful race was met, and equally important, the term 'mountain motor' was coined. As a matter of fact, in 'Top Gun' drag racing in Curaçao, I used to compete with mountain motors as told in this story, by master engine builders Jon Kaase (822 c.i V8) and Sonny Leonard (762 c.i. V8)

Foto: Competition Plus

Tod Mack

It's important to point out that Tod Mack had the good fortune having a great and supportive partner in Larry Clayton. During a late-night session putting their Dragline newspaper together, Tod Mack thought about using the term he had created for a new race at Budds Creek. So, he ran it by Larry. The race would be called 'Mountain Motor Nationals'. Larry, as usual, just said "You're the promoter. If you think it will work, go for it." And this is the kind of support we need in motorsports. Instead of first blurting out a negative comment, look at the positives and the track record of the one with the idea. In short, Tod Mack could not have had a better partner for Larry let him run freely with his unorthodox promotion ideas.

He recalls: "(…) race was a lot of fun for us at the office. We got to let our imaginations run wild with promotion ideas and ways to entertain the fans. It was like playing with a new toy in many ways. We even got to create a legend at the track when we came up with the idea of having one of our favorite customers and local folk hero be the official 'Grand Marshal' of the event."

Another one of Tod Mack's brilliant ideas was to embrace the local culture. Betting on races at the time at the MIR, was quite popular. Naturally, Tod and his people dedicated an entire grandstand for this purpose. And to maintain order and help settle any disputes, they assigned or deputized as he recalls it, the biggest guy in the crowd. His name was Eddie Freeman and to help him with authority, they named that particular grandstand, the 'Eddie Freeman Grandstand'. Naturally, Eddie became something like a cult hero which was of course, good for business.

As the race's grand marshal, Eddie would begin the festivities by setting the mood. He would stand on the concrete retaining wall and get the crowd going, of course, this was choreographed with Tod beforehand. On occasion, if it was a big race, the grandstand would turn green after each round of competition as money bills would exchange hands.

Tod recalls one night they had boxing champion Sugar Ray Leonard and his entourage in the middle of the stands betting on the drag races. He was a big fan of pro stock racing and attended several events though out the year. They didn't even need Eddie that night as Sugar Ray was there and everyone was on their best behavior.

If one were to take Tod Mack's experience as an example for our own local drag racing at the Curaçao International raceway, there is enough material to kick start it.

We just need a major paradigm shift. An idea would be to rename the facilities; so, the property to Curaçao International Motorsport Park (CIMP) and assign a name to the drag strip, say: the Frankie Brandao Drag Strip (or Way). Surely, this should not be a problem, as there will be more types of tracks developed on the property, and each should have its distinctive name. This, of course, for branding and loyalty purposes.

Another idea should be to name all the important facilities after important people of the sport. The tower, grandstands, vehicle inspection building, etc. This is a unique chance to bring in new and important sponsors or give those who have sacrificed a great deal some recognition, something the organization has neglected for too long. Again, this is just an idea. No need to turn me into an 'excommunicado', just yet.

Somehow drag racers in Curaçao have a pretty big inferiority complex or crab mentality. This since the very first drag race in 1971 at Koraal Tabak, organized by Hugo Bakhuis Sr. and Automobiel Sport Association Curaçao (ASAC). Even though this was the first ever legally organized drag race, still the drivers complained that they thought the organizers made too much money. And this problem persists to this day, almost fifty years later!

Obviously, they don't understand the intricacies of running an event or the concept of risk versus reward. But don't take my word for it. Let's just revert back to Tod Mack, as the locals always believe foreigners over their own.

Tod Mack in his own words as he looked back on his career as a track owner and drag race promoter: "The race was a smash hit for us up to the time Larry and I retired. It probably had a lot to do with allowing us to retire young enough to enjoy life."

In other words, the drivers who competed at Tod Mack's events didn't quarrel or hold it against him if the event was successful or Tod and Larry made money. It's called business enterprise and a key motivating component is the latter. The opportunity to make a profit.

We must not hold it against a race promoter if he makes money. It's just the opposite. The more money he makes, the more he will reinvest and the more risks he will be willing to take. By holding the race promoter back, we are holding the entire racing community back.

Foto: Urven Broos

Aerial view of the drag strip at Ronde Klip.

Foto: D. de Kort

Comparison Mountain Motor with a 550.